

陆家嘴地产
LUJIAZUI PROPERTIES

上海陆家嘴金融贸易区开发股份有限公司

(住所：中国（上海）自由贸易试验区浦东大道 981 号)

公开发行 2019 年公司债券（第一期）

募集说明书摘要

(面向合格投资者)

牵头主承销商/债券受托管理人/独家簿记管理人



国泰君安证券股份有限公司
GUOTAI JUNAN SECURITIES CO., LTD.

(住所：中国（上海）自由贸易试验区商城路 618 号)

联席主承销商



爱建证券有限责任公司
AJ SECURITIES CO., LTD.

(住所：上海市浦东新区世纪大道 1600 号 32 楼)

签署日期：2019 年 2 月 21 日

声 明

本募集说明书及摘要依据《中华人民共和国公司法》、《中华人民共和国证券法》、《公司债券发行与交易管理办法》、《公开发行证券的公司信息披露内容与格式准则第 23 号——公开发行公司债券募集说明书（2015 年修订）》及其它现行法律、法规的规定，以及中国证监会对本次债券的核准，并结合发行人的实际情况编制。

发行人全体董事、监事及高级管理人员承诺，截至本募集说明书封面载明日期，本募集说明书及其摘要不存在虚假记载、误导性陈述或重大遗漏，并对其真实性、准确性、完整性承担个别和连带的法律责任。

公司负责人、主管会计工作的负责人及会计机构负责人保证本募集说明书及其摘要中财务会计报告真实、完整。

主承销商已对募集说明书及其摘要进行了核查，确认不存在虚假记载、误导性陈述或重大遗漏，并对其真实性、准确性和完整性承担相应的法律责任。主承销商承诺，本募集说明书及其摘要因存在虚假记载、误导性陈述或者重大遗漏，致使投资者在证券交易中遭受损失的，与发行人承担连带赔偿责任，但是能够证明自己没有过错的除外；本募集说明书及其摘要存在虚假记载、误导性陈述或者重大遗漏，且公司债券未能按时兑付本息的，主承销商承诺负责组织募集说明书约定的相应还本付息安排。

债券受托管理人承诺严格按照相关监管机构及自律组织的规定、募集说明书及受托管理协议等文件的约定，履行相关职责。发行人的相关信息披露文件存在虚假记载、误导性陈述或者重大遗漏，致使债券持有人遭受损失的，或者公司债券出现违约情形或违约风险的，债券受托管理人承诺及时通过召开债券持有人会议等方式征集债券持有人的意见，并以自己名义代表债券持有人主张权利，包括但不限于与发行人、增信机构、承销机构及其他责任主体进行谈判，提起民事诉讼或申请仲裁，参与重组或者破产的法律程序等，有效维护债券持有人合法权益。债券受托管理人承诺，在受托管理期间因其拒不履行、迟延履行或者其他未按照相关规定、约定及债券受托管理人声明履行职责的行为，给债券持有人造成损失的，将承担相应的法律责任。

凡欲认购本次债券的投资者，请认真阅读本募集说明书及有关的信息披露文件，进行独立投资判断并自行承担相关风险。证券监督管理机构及其他政府部门对本次发行所作的任何决定，均不表明其对发行人的经营风险、偿债风险、诉讼风险以及公司债券的投资风险或收益等作出判断或者保证。任何与之相反的声明均属虚假不实陈述。

根据《中华人民共和国证券法》的规定，本次债券依法发行后，发行人经营与收益的变化由发行人自行负责，由此变化引致的投资风险，由投资者自行负责。

投资者认购或持有本次债券视作同意《债券受托管理协议》、《债券持有人会议规则》及本募集说明书中其他有关发行人、债券持有人、债券受托管理人等主体权利义务的相关约定。《债券受托管理协议》、《债券持有人会议规则》和债券受托管理人报告将登载于证券监管部门指定的信息披露媒体。上述文件将置备于债券受托管理人处，债券持有人有权随时查阅。

除发行人、牵头主承销商和联席主承销商外，发行人没有委托或授权任何其他人或实体提供未在本募集说明书中列明的信息和对本募集说明书作任何说明。投资者若对本募集说明书及其摘要存在任何疑问，应咨询自己的证券经纪人、律师、专业会计师或其他专业顾问。投资者在评价和购买本次债券时，应审慎地考虑本募集说明书第二节所述的各项风险因素。

目 录

声 明.....	2
目 录.....	4
释 义.....	6
一、常用名词释义.....	6
二、专用技术词语释义.....	8
第一节 发行概况.....	10
一、本次发行人的基本情况.....	10
二、本次债券的核准情况及核准规模.....	10
三、本期债券发行的基本情况及发行条款.....	11
四、本期债券发行及上市安排.....	14
五、本次债券发行的有关机构.....	14
六、认购人承诺.....	17
七、发行人与本次发行的有关机构、人员的利害关系.....	18
第二节 发行人及本期债券的资信状况.....	19
一、本期债券的信用评级情况.....	19
二、信用评级报告的主要事项.....	19
三、发行人主要资信情况.....	21
第三节 发行人基本情况.....	24
一、概况.....	24
二、设立及历史沿革情况.....	24
三、股权结构、控股股东和实际控制人情况.....	28
四、对其他企业的重要权益投资情况.....	29
五、现任董事、监事和高级管理人员的情况.....	39
六、发行人主要业务情况.....	51
七、发行人治理结构和组织结构情况.....	78
八、相关机构、人员违法违规情况.....	86
九、发行人执行国务院房地产调控政策规定的情况.....	87
十、发行人独立性情况.....	88
十一、关联交易情况.....	89
十二、发行人资金占用情况.....	98
十三、发行人内部管理制度建立及运行情况.....	98
十四、发行人信息披露及投资者关系管理的相关制度安排.....	100
第四节 财务会计信息.....	102
一、最近三年财务报表的审计情况.....	102
二、发行人报告期内财务会计资料.....	102
三、发行人报表合并范围变化情况.....	114
四、发行人最近三年的财务指标.....	117
五、管理层讨论与分析.....	119
（一）资产负债结构分析.....	119
（二）盈利能力分析.....	137

（三）现金流量分析	145
（四）偿债能力分析	147
（五）营运能力分析	149
六、本次公司债券发行后发行人资产负债结构的变化	150
第五节 募集资金运用	151
一、募集资金用途及使用计划	151
二、募集资金规模的合理性	151
三、募集资金专项账户管理安排	153
四、存续期信息披露安排	153
五、前期公司债券募集资金使用情况	154
第六节 其他重要事项	155
一、发行人对外担保情况	155
二、发行人资产情况	155
三、发行人涉及的未决诉讼或仲裁事项	156
四、承诺事项	159
五、发行人重大资产重组事项	159
六、发行人及其董事、监事、高级管理人员处罚及整改事项	173
七、其他事项	173
第七节 备查文件	178
一、备查文件目录	178
二、查阅时间	178
三、查阅地点	178

释 义

在本募集说明书中，除非文中另有所指，下列词语具有如下含义：

一、常用名词释义

发行人/公司/本公司/陆家嘴股份	指	上海陆家嘴金融贸易区开发股份有限公司
本次债券	指	上海陆家嘴金融贸易区开发股份有限公司公开发行 2019 年公司债券（第一期）
本次发行	指	本次债券的公开发行（面向合格投资者）
债券持有人/投资者	指	通过认购、受让、接受赠与、承继等合法途径取得并持有本次债券的主体
我国/中国	指	中华人民共和国
国务院	指	中华人民共和国国务院
浦东新区国资委	指	上海市浦东新区国有资产监督管理委员会
财政部	指	中华人民共和国财政部
人民银行	指	中国人民银行
证监会	指	中国证券监督管理委员会
上交所	指	上海证券交易所
登记结算机构/债券登记机构	指	中国证券登记结算有限责任公司上海分公司
牵头主承销商/债券受托管理人/独家簿记管理人/国泰君安	指	国泰君安证券股份有限公司
联席主承销商、爱建证券	指	爱建证券有限责任公司
主承销商	指	国泰君安与爱建证券的合称
承销团	指	主承销商为本次债券发行组织的，由牵头主承销商、联席主承销商组成的承销团
会计师事务所/审计机构/安永	指	安永华明会计师事务所（特殊普通合伙）
发行人律师/锦天城	指	上海市锦天城律师事务所
资信评级机构/上海新世纪	指	上海新世纪资信评估投资服务有限公司
募集说明书	指	发行人根据有关法律法规为发行本次债券而制作的《上海陆家嘴金融贸易区开发股份有限公司公开发行 2019 年公司债券（第一期）募集说明书（面向合格投资者）》
募集说明书摘要	指	发行人根据有关法律法规为发行本次债券而制作的《上海陆家嘴金融贸易区开发股份有限公司公开发行 2019 年公司债券（第一期）募集说明书摘要（面向合格投资者）》

发行公告	指	发行人根据有关法律法规为发行本次债券而制作，并在发行前刊登的《上海陆家嘴金融贸易区开发股份有限公司公开发行 2019 年公司债券（第一期）发行公告（面向合格投资者）》
《公司法》	指	《中华人民共和国公司法》
《证券法》	指	《中华人民共和国证券法》
《管理办法》	指	《公司债券发行与交易管理办法》
新企业会计准则	指	财政部于 2006 年 2 月 15 日颁布的《企业会计准则——基本准则》和 38 项具体准则，及此后颁布的企业会计准则应用指南，企业会计准则解释及其他相关规定
《债券受托管理协议》	指	发行人与债券受托管理人签署的《上海陆家嘴金融贸易区开发股份有限公司和国泰君安证券股份有限公司关于上海陆家嘴金融贸易区开发股份有限公司公开发行 2016 年公司债券之债券受托管理协议》及其变更和补充
《债券持有人会议规则》	指	为保护公司债券持有人的合法权益，根据相关法律法规制定的《上海陆家嘴金融贸易区开发股份有限公司公开发行 2016 年公司债券持有人会议规则》及其变更和补充
公司章程	指	上海陆家嘴金融贸易区开发股份有限公司章程
监事会	指	上海陆家嘴金融贸易区开发股份有限公司监事会
最近三年及一期	指	2014 年、2015 年、2016 年及 2017 年 1-9 月
报告期	指	2014 年、2015 年、2016 年及 2017 年 1-9 月
元/万元/亿元	指	如无特别说明，指人民币元/万元/亿元
交易日	指	上交所的营业日
法定节假日或休息日	指	中华人民共和国的法定及政府制定节假日或休息日（不包括香港特别行政区、澳门特别行政区和台湾地区的法定节假日和/或休息日）
年利息	指	计息年度的利息
陆家嘴集团	指	上海陆家嘴（集团）有限公司
上国投	指	上海国际信托投资有限公司
陆津房产	指	天津陆津房地产开发有限公司
东怡酒店	指	上海陆家嘴东怡酒店管理有限公司
明城酒店	指	上海明城酒店管理有限公司
陆津物业	指	天津陆津物业服务有限公司
联合公司	指	上海陆家嘴金融贸易区联合发展有限公司
资产管理公司	指	上海陆家嘴资产管理有限公司
浦江置业	指	上海陆家嘴浦江置业有限公司
产业公司	指	上海浦东陆家嘴软件产业发展有限公司
陆家嘴展览	指	上海陆家嘴展览发展有限公司
城建开发	指	上海陆家嘴城建开发有限责任公司

陆家嘴物业	指	上海陆家嘴物业管理有限公司
陆家嘴信托	指	陆家嘴国际信托有限公司
陆家嘴国泰人寿保险	指	陆家嘴国泰人寿保险有限责任公司
陆家嘴商务广场	指	上海陆家嘴商务广场有限公司
申万置业	指	上海申万置业有限公司
九六广场	指	上海九六广场商业经营管理有限公司
前滩实业	指	上海前滩实业发展有限公司
前滩公司	指	上海前滩国际商务区投资（集团）有限公司
陆金发	指	上海陆家嘴金融发展有限公司
苏州绿岸	指	苏州绿岸房地产开发有限公司
佳寿公司	指	上海佳寿房地产开发有限公司
前绣实业	指	上海前绣实业有限公司
佳湾公司	指	上海佳湾资产管理有限公司
佳二公司	指	上海佳二实业投资有限公司
佳仁公司	指	上海佳仁资产管理有限公司
华宝信托	指	华宝信托有限责任公司
GOP	指	“Gross Operating Profit”，即营业毛利
CBD	指	“Central Business District”，即中央商务区
CRIC	指	中国房产信息集团
小陆家嘴地区	指	东起即墨路、浦东南路，西至黄浦江边，南起东昌路，北至黄浦江边范围内的公共区域

二、专用技术词语释义

总建筑面积	指	在建设用地范围内独栋或多栋建筑物地面以上及地面以下各层建筑面积之总和
总占地面积	指	建筑物所占有或使用的土地水平投影面积
土地招拍挂制度	指	我国土地使用权的三种出让方式，即招标、拍卖和挂牌方式
生地	指	已完成土地使用权批准手续，尚未进行或仅部分进行基础设施配套开发和土地平整，但未形成建设用地条件的土地
熟地	指	已完成土地开发等基础设施建设，形成建设用地条件，并可以直接用于建设的土地
土地批租	指	是国家土地使用权有偿使用的一种形式。即将若干年内的土地使用权一次出让给土地使用单位。土地批租的费用，即土地使用权出让金，亦称土地价款，由用地单位一次交付
证券投资咨询	指	证券公司取得监管部门颁发的相关资格的机构及其咨询人员为证券投资者或客户提供证券投资的相关信息、分析、预测或建议，并直接或间接收取服务费用的活动

融资融券	指	投资者向具有融资融券业务资格的证券公司提供担保物，借入资金买入证券（融资交易）或借入证券并卖出（融券交易）的行为
财务顾问	指	根据客户需要，证券公司为客户的投融资、资本运作、资产及债务重组、财务管理、发展战略等活动提供的咨询、分析、方案设计等服务
GDP	指	国内生产总值（GDP=Gross Domestic Product）是指一个国家（国界范围内）所有常驻单位在一定时期内生产的所有最终产品和劳务的市场价值
原保险保费	指	原保险是保险人与投保人之间直接签订保险合同而建立保险关系的一种保险。原保险保费收入主要是由保险公司直接从投保人处获得的保费收入
GOP	指	“Gross Operating Profit”，即营业毛利，用于衡量酒店经营绩效的指标。其在利润表中反映为酒店收入减去成本、人工费、营运部门的直接费用、后台部门的间接费用后的余额。GOP=酒店营业总收入—酒店营业总支出

本债券募集说明书中，部分合计数与各加数直接相加之和在尾数上可能略有差异，这些差异是由于四舍五入造成的。

第一节 发行概况

一、本次发行人的基本情况

企业名称：上海陆家嘴金融贸易区开发股份有限公司

法定代表人：李晋昭

注册资本：人民币 336,183.12 万元

设立日期：1994 年 12 月 31 日

统一社会信用代码：91310000132214887Y

住 所：中国（上海）自由贸易试验区浦东大道 981 号

办公地址：上海市浦东新区东育路 227 弄 6 号前滩世贸中心（二期）D 栋 21 楼

邮政编码：200126

联系电话：021-33848788

联系传真：021-33848818

所属行业：房地产业

经营范围：房地产开发、经营、销售、出租和中介；市政基础设施的开发建设；纺织品、鞋帽服装、日用百货、日用化学产品，机电设备、五金制品、数码产品、文教用品、玩具、体育器材、首饰、黄金珠宝首饰、包装服务、工艺美术品、皮革制品、鲜花、钟表、箱包、眼镜（隐形眼镜除外），汽车装饰用品、乐器、家居用品、化妆品、家用电器用品、计算机（除计算机信息系统安全专用产品）、影像器材、通讯器材、一类医疗器材、食品（不含生猪产品）、酒类的批发佣金代理（拍卖除外）零售和进出口；音响设备租赁（依法须经批准的项目，经相关部门批准后方可开展经营活动）。

二、本次债券的核准情况及核准规模

（一）发行人拟发行总规模不超过 50 亿元公司债券事项于 2016 年 3 月 20 日经上海陆家嘴金融贸易区开发股份有限公司七届董事会第九次会议审议通过，于 2016 年 5 月 27 日经上海陆家嘴金融贸易区开发股份有限公司 2015 年度股东大会审议通过。

（二）本次债券于 2017 年 5 月 19 日经中国证监会“证监许可【2017】743 号”文核准公开发行，核准规模为不超过 50 亿元。公司将根据市场情况等因素与主承销商协商确定本期债券的发行时间、发行规模及其他发行条款。

三、本期债券发行的基本情况及发行条款

债券名称：上海陆家嘴金融贸易区开发股份有限公司公开发行 2019 年公司债券（第一期）。

发行主体：上海陆家嘴金融贸易区开发股份有限公司。

发行规模：本次债券发行总规模不超过人民币 50 亿元，采用分期发行方式，本期债券为第三期发行，本期发行不超过 35 亿元（含 35 亿元）。本期债券引入品种间回拨选择权，回拨比例不受限制，发行人和主承销商将根据本期债券申购情况，在总发行规模内，由发行人及主承销商协商一致，决定是否行使品种间回拨选择权后最终决定，但各品种的最终发行规模总额合计不超过 35 亿元。

票面金额和发行价格：本期债券票面金额为人民币 100 元，按面值发行。

债券期限：本期债券分为两个品种，品种一债券期限为 3+2 年，附第三年末发行人赎回选择权、发行人调整票面利率选择权和投资人回售选择权；品种二债券期限为 5 年。

债券形式：实名制记账式公司债券。投资者认购的本期债券在证券登记机构开立的托管账户托管记载。本期债券发行结束后，债券持有人可按照有关主管机构的规定进行债券的转让、质押等操作。

债券利率及确定方式：本次债券为固定利率。本次债券票面利率由发行人和主承销商按照发行时网下询价簿记结果共同协商确定。债券票面利率采取单利按年计息，不计复利。

发行人赎回选择权：发行人将于本期债券品种一第 3 个计息年度付息日前的第 30 个交易日，在中国证监会指定的信息披露媒体上发布关于是否行使赎回选择权的公告。若决定行使赎回权利，本期债券品种一将被视为第 3 年全部到期，发行人将以票面面值加最后一期利息向投资者赎回全部品种一债券。所赎回债券的本金加第 3 年利息在兑付日一起支付。发行人将按照本期债券品种一登记机构的有关规定统计债券持有人名单，并按照债券登记机构的相关规定办理。若发行人不行使赎回权，则本期债券品种一将继续在第 4 年、第 5 年存续。

发行人调整票面利率选择权：发行人在本期债券品种一第 3 个计息年度付息日前的第 20 个交易日，在中国证监会指定的信息披露媒体上发布关于是否调整本期债券票面利率以及调整幅度的公告。发行人有权决定是否在本期债券品种一存续期的第 3 年末调整本期债券后 2 年的票面利率。若发行人未行使利率调整选择权，则本期公司债券品种一后续期限票面利率仍维持原有票面利率不变。

投资者回售选择权：发行人发布关于是否调整本期债券品种一票面利率及调整幅度的公告后，投资者有权选择将持有的本期债券品种一全部或部分按面值回售给发行人。若投资者行使回售选择权，本期债券品种一第 3 个计息年度付息日即为回售支付日，发行人将按照交易所和债券登记机构相关业务规则完成回售支付工作。

回售申报：自发行人发出关于是否调整本期债券品种一票面利率及调整幅度的公告日起 5 个交易日内，债券持有人可通过指定方式进行回售申报。债券持有人的回售申报经确认后不能撤销，相应的公司债券份额将被冻结交易；回售申报期不进行申报的，则视为放弃回售选择权，继续持有本期债券并接受发行人关于是否调整本期债券票面利率及调整幅度的决定。

起息日：本期债券的起息日为 2019 年 3 月 4 日。

利息登记日：本期债券的利息登记日为每年付息日的前一交易日。本期债券利息登记日按照债券登记机构的相关规定办理。在利息登记日当日收市后登记在册的本期债券持有人，均有权就本期债券获得该利息登记日所在计息年度的利息。

付息日：本期债券存续期间，本期债券品种一的付息日为 2020 年至 2024 年每年的 3 月 4 日（如遇法定及政府指定节假日或休息日，则顺延至其后的第 1 个交易日；顺延期间付息款项不另计利息）。若发行人行使赎回选择权，则其赎回部分债券的付息日为 2020 年至 2022 年每年的 3 月 4 日，若投资者行使回售选择权，则回售部分债券的付息日为 2020 年至 2022 年每年的 3 月 4 日，前述日期如遇法定节假日或休息日，则顺延至下一个工作日，顺延期间不另计息。

本期债券品种二的付息日为 2020 年至 2024 年每年的 3 月 4 日（如遇法定及政府指定节假日或休息日，则顺延至其后的第 1 个交易日；顺延期间付息款项不另计利息）。

兑付日：本期债券品种一的兑付日为 2024 年 3 月 4 日（如遇法定及政府指定节假日或休息日，则顺延至其后的第 1 个交易日；顺延期间兑付款项不另计利息），若发行人行使赎回选择权，则赎回部分债券的兑付日为 2022 年 3 月 4 日，若投资者行使回售选择权，则回售部分的债券兑付日为 2022 年 3 月 4 日，前述日期如遇法定节假日或休息日，则顺延至下一个工作日，顺延期间不另计息。

本期债券品种二的兑付日为 2024 年 3 月 4 日（如遇法定及政府指定节假日或休息日，则顺延至其后的第 1 个交易日；顺延期间兑付款项不另计利息）。

还本付息的方式：本期债券采用单利按年计息，不计复利。每年付息一次，到期一次还本，最后一期利息随本金的兑付一起支付。

支付方式：本期债券本息支付将按照证券登记机构的有关规定统计债券持有人名单，本息支付方式及其他具体安排按照证券登记机构的相关规定办理。

利息支付金额：本期债券于每年的付息日向投资者支付的利息金额为投资者截至利息登记日收市时所持有的本期债券票面总额与对应的票面年利率的乘积。

本金兑付金额：本期债券的本金兑付金额为投资者于本金兑付日持有的本期债券票面总额。

债权登记日：确定有权出席债券持有人会议的债券持有人的日期。

担保情况：本期债券为无担保债券。

信用等级及资信评级机构：经上海新世纪资信评估投资服务有限公司综合评定，公司的主体长期信用等级为 AAA，本期债券的信用等级为 AAA。上海新世纪资信评估投资服务有限公司将在本期债券有效存续期间对发行人进行定期跟踪评级以及不定期跟踪评级。

主承销商：国泰君安证券股份有限公司、爱建证券有限责任公司

债券受托管理人：国泰君安证券股份有限公司。

发行方式：本期债券发行采取网下面向合格投资者询价配售的方式，网下申购由发行人与主承销商根据簿记建档情况进行债券配售。具体发行方式详见发行公告。

发行对象：符合《公司债券发行与交易管理办法》、《证券期货投资者适当性管理办法》和《上海证券交易所债券市场投资者适当性管理办法》规定并拥有

中国证券登记结算有限责任公司上海分公司 A 股证券账户的合格投资者（法律、法规禁止购买者除外）。合格投资者的申购资金来源必须符合国家有关规定。

向公司股东配售的安排：本期债券不向公司股东配售。

募集资金用途：本期债券的募集资金拟全部用于偿还公司银行借款。

独家簿记管理人：本期债券的独家簿记管理人为国泰君安证券股份有限公司。

承销方式：本期债券由牵头主承销商国泰君安与联席主承销商爱建证券负责组建承销团，以主承销商余额包销的方式承销。

拟上市地：上海证券交易所。

上市安排：本期债券发行结束后，公司将尽快向上海证券交易所提出关于本期债券上市交易的申请。本期债券符合在上海证券交易所竞价交易系统、大宗交易系统和固定收益证券综合电子平台的上市条件。

质押式回购安排：发行人主体信用等级为 AAA，本期债券的信用等级为 AAA，本期债券符合进行质押式回购交易的基本条件，具体折算率等事宜按证券登记机构的相关规定执行。

税务提示：根据国家有关税收法律、法规的规定，投资者认购本次债券所应缴纳的税款由投资者承担。

四、本期债券发行及上市安排

（一）本期债券发行时间安排

- 1、上市地点：上海证券交易所
- 2、发行公告刊登日期：2019 年 2 月 28 日
- 3、簿记建档日：2019 年 3 月 1 日
- 4、发行首日：2019 年 3 月 4 日
- 5、网下发行期限：2019 年 3 月 4 日至 2019 年 3 月 5 日

（二）本期债券上市安排

本次发行结束后，发行人将尽快向上海证券交易所提出关于本次债券上市交易的申请。具体上市时间将另行公告。

五、本次债券发行的有关机构

（一）发行人

名称：上海陆家嘴金融贸易区开发股份有限公司

法定代表人：李晋昭

住所：中国（上海）自由贸易试验区浦东大道 981 号

联系人：金冶

电话：021-33841640

传真：021-33848818

信息披露事务负责人：胡习

职位：财务总监

电话：021-33848788

（二）牵头主承销商、独家簿记管理人

名称：国泰君安证券股份有限公司

法定代表人：杨德红

住所：中国（上海）自由贸易试验区商城路 618 号

项目负责人：陈心昊、崔雪晨

电话：021-38032082

传真：021-38670699

（三）联席主承销商

名称：爱建证券有限责任公司

法定代表人：祝健

住所：上海市浦东新区世纪大道 1600 号 32 楼

项目组负责人：徐明文

电话：021-32229888

传真：021-68728956

（四）发行人律师

名称：上海市锦天城律师事务所

负责人：顾耘

住所：上海市浦东新区银城中路 501 号上海中心大厦 9/11/12 楼

经办律师：陈偲偲

电话：021-20511000

传真：021-20511999

经办律师：徐鑫

电话：021-20511000

传真：021-20511999

（五）会计师事务所

名称：安永华明会计师事务所(特殊普通合伙)

执行事务合伙人：毛鞍宁

住所：北京市东城区东长安街 1 号东方广场安永大楼 17 层 01-12 室

签字注册会计师：潘健慧、汤哲辉

电话：010-58153000

传真：010-85188298

（六）资信评级机构

名称：上海新世纪资信评估投资服务有限公司

法定代表人：朱荣恩

住所：上海市杨浦区控江路 1555 号 A 座 103 室 K-22

评级人员：周宛霖

电话：021-63501349-890

传真：021-63610539

评级人员：胡颖

电话：021-63501349-912

传真：021-63610539

（七）债券受托管理人

名称：国泰君安证券股份有限公司

法定代表人：杨德红

住所：中国（上海）自由贸易试验区商城路 618 号

联系人：陈心昊、崔雪晨

电话：021-38032082

传真：021-38670699

（八）募集资金专项账户开户银行

名称：交通银行股份有限公司上海市分行

法定代表人：徐斌

住所：上海市中山南路 99 号

联系人：沈琦

电话：13564219386

传真：021-58883259

（九）本次债券申请上市的证券交易所

名称：上海证券交易所

总经理：黄红元

住所：上海市浦东新区浦东南路 528 号上海证券大厦

电话：021-68808888

传真：021-68804868

（十）本次债券登记、托管、结算机构

名称：中国证券登记结算有限责任公司上海分公司

负责人：高斌

住所：上海市浦东新区陆家嘴东路 166 号

电话：021-38874800

传真：021-68870311

六、认购人承诺

认购、购买或以其他合法方式取得本次债券的投资者（包括本次债券的初始购买人和二级市场的购买人，下同）被视为作出以下承诺：

（一）接受本募集说明书对本次债券项下权利义务的所有规定并受其约束；

（二）本次债券的发行人依有关法律、法规的规定发生合法变更，在经有关主管部门批准后并依法就该等变更进行信息披露时，投资者同意并接受该等变更；

（三）本次债券发行结束后，发行人将申请本次债券在上交所上市交易，并由主承销商代为办理相关手续，投资者同意并接受这种安排；

（四）投资者认购本次债券视作同意国泰君安作为本次债券的债券受托管理人，并视作同意《债券受托管理协议》项下的相关规定；

（五）投资者认购本次债券视作同意发行人与债券受托管理人为本次债券共同制定的《债券持有人会议规则》。

七、发行人与本次发行的有关机构、人员的利害关系

报告期内，除下列事项外，发行人与本次发行有关的中介机构及其法定代表人或负责人、高级管理人员及经办人员之间不存在直接或间接的股权关系等实质性利害关系：

截至 2018 年 7 月 31 日，国泰君安融券专户持有陆家嘴股份 76,500 股，占陆家嘴股份总股本 0.0023%；国泰君安自营账户持有陆家嘴股份股票数量 1,231 股，占陆家嘴股份总股本 0.00004%。

截至 2018 年 11 月 30 日，爱建证券资产管理计划账户持有陆家嘴股份股票数量 3,731,913 股，占陆家嘴股份总股本的 0.1110%；其他账户均未持有陆家嘴股票。

发行人全资子公司上海陆家嘴金融发展有限公司持有本次债券联席主承销商爱建证券 51.14% 股权，爱建证券为上海陆家嘴金融发展有限公司控股子公司，发行人与爱建证券存在关联关系。

截至本募集说明书签署日，发行人董事黎作强同时兼任爱建证券董事长，发行人财务总监胡习同时兼任爱建证券董事。

除上述事项，发行人与本次发行有关的中介机构及其法定代表人或负责人、高级管理人员及经办人员之间不存在直接或间接的股权关系或其他重大利害关系。

第二节 发行人及本期债券的资信状况

一、本期债券的信用评级情况

本次公开发行公司债券聘请上海新世纪资信评估投资服务有限公司对发行人进行主体信用评级、债项信用评级以及后续的跟踪评级。

2019 年 1 月 17 日，上海新世纪资信评估投资服务有限公司出具了《上海陆家嘴金融贸易区开发股份有限公司公开发行 2019 年公司债券（第一期）债项评级报告》（新世纪债评（2019）010035），给予发行人主体信用等级 AAA 评级，给予本期债券债项信用等级 AAA 评级，评级展望稳定。

二、信用评级报告的主要事项

（一）评级信用结论及标识所代表的涵义

经上海新世纪综合评定，发行人的主体信用等级为 AAA，本期债券的信用等级为 AAA，该等级反映了发行人和本期债券偿还债务的能力极强，基本不受不利经济环境的影响，违约风险极低。

（二）评级报告的主要内容

1、主要优势/机遇

（1）主业定位明确，股东支持力度大。

陆家嘴股份是负责陆家嘴金融贸易区商业地产项目开发的国有控股企业，主要承担区域开发任务，定位较明确，能够得到股东的有力支持。

（2）核心业务盈利能力强。

陆家嘴股份在陆家嘴金融贸易区内持有大规模的办公物业和商业物业，区位较好，出租率稳定，公司主业盈利能力强。

（3）物业质量较好。

陆家嘴股份拥有大量区位较好的商业物业，能提供稳定的租赁和物业管理现金收入。并且公司持有性物业均以成本入账，估值优势明显，能作为较好的融资抵押资产。

（4）融资渠道畅通。

陆家嘴股份不仅能获得股东在资金方面的支持，同时能获得银行、债券市场和股票市场等多个渠道的融资，能有效保障项目资金平衡。

2、主要风险/关注

（1）行业政策变化风险。

陆家嘴股份的经营状况易受房地产行业政策环境的影响，尤其是房产销售项目的去化情况易受外部政策环境变化的影响。

（2）资产流动性较弱，面临一定的债务偿付压力。

陆家嘴股份的资产以地产开发及自营物业项目为主，流动性较弱。公司刚性债务规模较大，面临一定的债务偿付压力。

（3）投资收益波动风险。

陆家嘴股份近年来金融产品的投资规模快速扩大，投资收益易受市场波动影响。

（4）金融市场风险。

2016 年以来，陆家嘴股份通过收购陆金发向金融领域拓展，在推动收入及利润增加的同时，也面临了一定的金融市场波动风险。

（5）业务拓展风险。

陆家嘴股份在向天津高端商务核心区段发展的过程中，将面临一定的跨区域发展市场风险。

3、未来展望

通过对陆家嘴股份及其发行的本次债券主要信用风险要素的分析，本评级机构给予公司主体信用等级 AAA，评级展望为稳定；认为本次债券还本付息安全性极强，并给予本次债券信用等级 AAA。

（三）跟踪评级安排

根据相关主管部门的监管要求和上海新世纪的业务操作规范，在本期公司债券的存续期（本期公司债发行日至到期兑付日止）内，上海新世纪将对陆家嘴股份进行跟踪评级。

定期跟踪评级报告每年出具一次，跟踪评级结果和报告于发行人年度报告披露后 2 个月内出具。定期跟踪评级报告是上海新世纪在发行人所提供的跟踪评级资料的基础上做出的评级判断。

在发生可能影响发行人信用质量的重大事项时，上海新世纪将启动不定期跟踪评级程序，发行人应根据已作出的书面承诺及时告知上海新世纪相应事项并提供相应资料。

上海新世纪的跟踪评级报告和评级结果将对发行人、监管部门及监管部门要求的披露对象进行披露。

在持续跟踪评级报告出具 5 个工作日内，上海新世纪将把跟踪评级报告发送至发行人，并同时发送至上交所网站公告，且上交所网站公告披露时间将不晚于在其他交易场所、媒体或者其他场合公开披露的时间。

如发行人不能及时提供跟踪评级所需资料，上海新世纪将根据相关主管部门监管的要求和上海新世纪的业务操作规范，采取公告延迟披露跟踪评级报告，或暂停评级、终止评级等评级行动。

三、发行人主要资信情况

发行人资信状况良好，与各大商业银行均建立了长期稳定的信贷业务关系，具有较强的间接融资能力。截至 2018 年 9 月末，发行人共获得主要合作银行的授信额度约 503.25 亿元，未使用的额度为 253.17 亿元。

截至 2018 年 9 月末发行人银行授信及其使用情况

单位：万元

银行	授信额度	已用额度	未使用额度
交通银行	650,000.00	330,700.00	319,300.00
工商银行	787,500.00	535,585.00	251,915.00
中国银行	200,000.00	140,000.00	60,000.00
民生银行	300,000.00	20,000.00	280,000.00
浦发银行	674,300.00	444,300.00	230,000.00
农业银行	1,170,677.00	862,083.00	308,594.00
建设银行	630,000.00	50,000.00	580,000.00
上海银行	120,000.00	30,000.00	90,000.00
进出口银行	500,000.00	88,133.00	411,867.00
合计	5,032,477.00	2,500,801.00	2,531,676.00

（二）最近三年与主要客户发生业务往来时的严重违约情况

公司在最近三年与主要客户发生业务往来时，没有出现严重违约现象。

（三）最近三年发行的债券、其他债务融资工具以及偿还情况

截至 2018 年 12 月 31 日，发行人及其下属公司发行的存续期内的债券、债务融资工具资信评级情况如下：

债券代码	债券名称	类型	起息日	到期日	发行规模（亿元）	主体评级	债项评级	本息兑付情况
101451021.IB	14 陆金开 MTN001	中期票据	2014-05-22	2019-05-22	10	AAA	AAA	未到期
101451039.IB	14 陆金开 MTN002	中期票据	2014-09-04	2024-09-04	40	AAA	AAA	未到期
143538.SH	18 陆债 01	公司债	2018-03-26	2023-03-26	5	AAA	AAA	未到期
143890.SH	18 陆债 02	公司债	2018-10-26	2023-10-26	10	AAA	AAA	未到期

除此以外，截至 2018 年 12 月 31 日，公司及其控股子公司没有其他的存续的、发行在外的债券和债务融资工具。公司在我国境内因发行债券、债务融资工具而进行的主体评级与债项评级结果与本次评级结果没有差异。报告期内，发行人不存在延期支付债券本息的情况。

（四）最近三年发行的公司债券及其偿还情况

债券代码	债券名称	类型	起息日	到期日	发行规模（亿元）	主体评级	债项评级	本息兑付情况
143538.SH	18 陆债 01	公司债	2018-03-26	2023-03-26	5	AAA	AAA	未到期
143890.SH	18 陆债 02	公司债	2018-10-26	2023-10-26	10	AAA	AAA	未到期

公司于 2018 年 3 月 26 日发行了 2018 年第一期公司债券（简称“18 陆债 01”），截至本募集说明书签署日，尚未还本付息。

公司于 2018 年 10 月 26 日发行了 2018 年第二期公司债券（简称“18 陆债 02”），截至本募集说明书签署日，尚未还本付息。

（五）本次发行后的累计公司债券余额及其占发行人最近一期净资产的比例

本期发行的公司债券规模计划不超过人民币 35 亿元（含 35 亿元）。以 35 亿元的发行规模计算发行，发行人的累计公司债券余额为 50 亿元，占公司截至 2018 年 9 月 30 日的合并资产负债表中所有者权益（含少数股东权益）213.20 亿元的比例为 23.45%。

（六）发行人近三年及一期合并报表口径下主要财务指标

项目	2018.9.30	2017.12.31	2016.12.31	2015.12.31
流动比率	1.08	0.98	0.79	0.46
速动比率	0.45	0.40	0.57	0.08
资产负债率（合并报表）（%）	72.97	75.11	74.59	69.04
资产负债率（母公司报表）（%）	77.74	77.16	77.27	73.25
项目	2018 年 1-9 月	2017 年度	2016 年度	2015 年度

营业毛利率（%）	49.76	49.80	47.20	54.57
营业净利率（%）	32.58	39.42	25.53	37.68
应收账款周转率	30.52	47.75	182.56	158.79
存货周转率	0.20	0.31	0.70	0.23

上述指标中除母公司资产负债率的指标外，其他均依据合并报表口径计算。各指标的具体计算公式如下：

- （1）流动比率=流动资产/流动负债；
- （2）速动比率=（流动资产-存货）/流动负债；
- （3）资产负债率=负债总额/资产总额；
- （4）营业毛利率=（营业收入-营业成本）/营业收入；
- （5）营业净利率=净利润/营业收入；
- （6）应收账款周转率=营业收入/应收账款平均余额；
- （7）存货周转率=营业成本/存货平均余额。

如无特别说明，本部分中出现的指标均依据上述口径计算。

第三节 发行人基本情况

一、概况

企业名称：上海陆家嘴金融贸易区开发股份有限公司

法定代表人：李晋昭

注册资本：人民币 336,183.12 万元

成立日期：1994 年 12 月 31 日

统一社会信用代码：91310000132214887Y

住 所：中国（上海）自由贸易试验区浦东大道 981 号

办公地址：上海市浦东新区东育路 227 弄 6 号前滩世贸中心（二期）D 栋 21 楼

邮政编码：200126

联系电话：021-33848788

联系传真：021-33848818

所属行业：房地产业

经营范围：房地产开发、经营、销售、出租和中介；市政基础设施的开发建设；纺织品、鞋帽服装、日用百货、日用化学产品，机电设备、五金制品、数码产品、文教用品、玩具、体育器材、首饰、黄金珠宝首饰、包装服务、工艺美术品、皮革制品、鲜花、钟表、箱包、眼镜（隐形眼镜除外），汽车装饰用品、乐器、家居用品、化妆品、家用电器用品、计算机（除计算机信息系统安全专用产品）、影像器材、通讯器材、一类医疗器材、食品（不含生猪产品）、酒类的批发佣金代理（拍卖除外）零售和进出口；音响设备租赁（依法须经批准的项目，经相关部门批准后方可开展经营活动）。

二、设立及历史沿革情况

（一）公司成立及上市

1992 年 4 月 27 日，上海市建设委员会作出《关于同意组建上海市原水供应等七家股份有限公司的通知》（沪建经[92]第 366 号），同意组建上海市陆家嘴金融贸易区开发股份有限公司。1992 年 5 月 19 日，上海市建设委员会作出的《关

于上海市陆家嘴金融贸易区开发公司改制为上海市陆家嘴金融贸易区开发股份有限公司的批复》（沪建经（92）第 430 号），批准上海市陆家嘴金融贸易区开发公司改制为上海市陆家嘴金融贸易区开发股份有限公司。1992 年 8 月 30 日，发行人获得上海市工商行政管理局核发的《企业法人营业执照》，注册号为 150152500。1992 年 11 月 12 日，上海市人民政府浦东开发办公室作出《关于保留上海市陆家嘴金融贸易区开发公司建制的批复》（沪府浦办[92]字第 145 号），认定发行人为国营上海市陆家嘴金融贸易区开发有限公司以其第一期开发土地 1.51 平方公里，折资入股组建的股份公司。

1993 年 6 月 28 日，公司 A 股股票在上海证券交易所上市交易，A 股股票简称“陆家嘴”，A 股证券代码为“600663”。

1994 年 12 月 9 日，上海市外国投资工作委员会作出《关于“上海市陆家嘴金融贸易区开发股份有限公司”转为中外股份有限公司及其公司章程的批复》（沪外贸委批字（94）第 1448 号），批准公司转为中外股份有限公司，公司名称变更为“上海陆家嘴金融贸易区开发股份有限公司”。1994 年 12 月 7 日，上海市工商行政管理局核发《外国企业、外商投资企业名称登记核准通知书》，同意公司名称定为“上海陆家嘴金融贸易区开发股份有限公司”。

（二）发行人历次股本情况

1、股本设立

1992 年 4 月 27 日，上海市建设委员会作出《关于同意组建上海市原水供应等七家股份有限公司的通知》（沪建经[92]第 366 号），同意组建上海市陆家嘴金融贸易区开发股份有限公司。

发行人设立时的总股本为人民币（以下同）71,500 万元，其中，国家股 67,000 万元，占 93.70%；法人股 3,000 万元，占 4.20%，个人股 1,500 万元，占 2.10%。

2、配股

1992 年 5 月 29 日，中国人民银行上海市分行以（92）沪人金股字第 34 号批准公司总计发行股票 71,500 万股。

3、配股

1993 年 12 月 9 日，经上海市证券管理办公室《关于同意上海市陆家嘴金融贸易区开发股份有限公司一九九三年配股方案的批复》（沪证办（1993）185 号）同意，上市公司计划以 71,500 万股的原有总股本为基数以 10：4 比例向全体老

股东配股，共配股 28,600 万股，配股价格为 3.50 元/股，配股完成后上市公司的股本总额增至 100,100 万股。后上市公司国有股及法人股均放弃认购，社会公众老股东实际认购 1,800 万股。本次配股完成后上市公司股份总额变更为 73,300 万股，股权结构为上海市陆家嘴金融贸易区开发公司持有国家股 64,000 万股、法人股 3,000 万股、个人股 6,300 万股。

4、股本总额减资

1994 年 10 月 26 日，经上海市国有资产管理办公室《关于同意上海市陆家嘴金融贸易区开发股份有限公司国家股减资的批复》（沪国资基（1994）第 029 号）以及上海市证券管理办公室《关于同意上海市陆家嘴金融贸易区开发股份有限公司股本总额减资的批复》（沪证办（1994）078 号）的同意，上市公司向控股股东上海市陆家嘴金融贸易区开发公司按 2 元/股的价格定向回购国家股 20,000 万股并注销，回购款共 40,000 万元全数上交上海市财政局。本次减资完成后，上市公司总股本变更为 53,300 万元。

5、公开发行 B 股

1994 年 11 月 7 日，经上海市证券管理办公室《关于同意上海市陆家嘴金融贸易区开发股份有限公司发行人民币特种股票（B 股）20000 万股的批复》（沪证办（1994）125 号）以及上海市外国投资工作委员会《关于上海市陆家嘴金融贸易区开发股份有限公司发行人民币特种股票的审定意见》（沪外资委批字（94）第 1252 号）批准，上市公司面向境外法人和自然人以及上海市证券主管部门批准的其它对象以每股人民币 5.695 元（折合 0.668 美元）的价格发行 20,000 万元面值的人民币特种股票（B 股）。本次发行完成后，上市公司 A 股总共 53,300 万股，占股份总额的 72.70%，其中国家股 44,000 万股、法人股 3,000 万股、社会公众股 6,300 万股；B 股 20,000 万股，占股份总额的 27.30%。

6、转为中外股份有限公司

1994 年 12 月 9 日，上海市外国投资工作委员会作出《关于“上海市陆家嘴金融贸易区开发股份有限公司”转为中外股份有限公司及其公司章程的批复》（沪外贸委批字（94）第 1448 号），批准公司转为中外股份有限公司，公司名称变更为“上海陆家嘴金融贸易区开发股份有限公司”。公司注册资本 73,300 万元，其中人民币股票（A 股）53,300 万元，占注册资本 72.70%；人民币特种股票（B 股）20,000 万元，占注册资本 27.30%。1994 年 12 月 7 日，上海市工商行政管理局核

发《外国企业、外商投资企业名称登记核准通知书》，同意公司名称定为“上海陆家嘴金融贸易区开发股份有限公司”。

7、资本公积金转增股本及配股

1997 年 1 月 29 日，上海市外国投资工作委员会作出《关于上海陆家嘴金融贸易区开发股份有限公司增资的批复》（沪外资委批字[97]第 124 号），同意，公司经配股和送股后，注册资本由 73,300 万元增加至 133,406 万元，其中，国家股 80,080 万元，占 60%，法人股 5,460 万元，占 4.1%，社会公众股 11,466 万元，占 8.6%，境外投资股（B 股）36,400 万元，占 27.3%。

8、资本公积金转增股本

1999 年 12 月 21 日，上海市外国投资工作委员会作出《关于上海陆家嘴金融贸易区开发股份有限公司增资的批复》（沪外资委批字[99]第 1428 号），同意经资本公积金转增股本后，公司股本总额由 133,406 万股增至 186,768.4 万股，其中国家股为 112,112 万股，占 60.03%；社会法人股为 7,644 万股，占 4.09%；社会公众股为 16,052.4 万股，占 8.59%；境内上市外资股为 50,960 万股，占 27.29%。

9、转股

2005 年 12 月 8 日，发行人召开股东会并作出决议，决定实施股权分置改革。2005 年 12 月 23 日，商务部作出《关于同意上海陆家嘴金融贸易区开发股份有限公司股权转让的批复》（商资批[2005]3204 号），同意公司非流通股股东上海陆家嘴（集团）公司将 5,338.36 万股转让给社会公众流通股股东，上海国际信托投资有限公司将 279.98 万股转让给社会公众流通股股东。股权分置改革完成后，公司总股本为 1,867,684,000 股，其中国有股授权上海陆家嘴（集团）有限公司经营 106,773.64 万股，占 57.17%；社会法人股中，上海国际信托投资有限公司持 5,600.16 万股，占 3%；上海陆家嘴（集团）有限公司持 882 万股，占 0.47%，申银万国证券股份有限公司持 882 万股，占 0.47%；社会公众股为 21,670.74 万股，占 11.60%；境内上市外资股（B 股）为 50,960 万股，占 27.28%。

10、送股

2016 年 5 月 27 日，发行人召开 2015 年度股东大会并决议通过了《公司 2015 年度利润分配方案的议案》，同意公司以 2015 年末总股本 1,867,684,000 股为基数，按每 10 股向全体股东分配现金红利 5.08 元（含税）并送红股 8 股，共计分配现金红利 948,783,472 元，送红股 1,494,147,200 股。2016 年 6 月 7 日，发行人

发布《2015 年度利润分配实施公告》，根据该公告，发行人 2015 年度利润分配实施完成后，发行人股本总额将变更为 3,361,831,200 股，其中包含 A 股 2,444,551,200 股，B 股 917,280,000 股；相应的，发行人注册资本及实收资本将变更为 3,361,831,200 元。

（三）最近三年及一期控股股东、实际控制人变化情况

截至 2018 年 9 月末，上海陆家嘴（集团）有限公司和上海国际集团资产管理有限公司分别持股约 56.42%和 3.05%，是公司最大的两个股东，公司控股股东为陆家嘴集团。

浦东新区国资委为浦东新区政府直属的特设机构。浦东新区政府授权浦东新区国资委依照国家、上海市有关法律、法规和规章及浦东新区政府有关规定，代表浦东新区政府履行国有资产出资人职责和义务，负责监管浦东新区所属国有资产。浦东新区国资委全资控股陆家嘴集团，因此浦东新区国资委是公司最终实际控制方，报告期内未发生变化。

三、股权结构、控股股东和实际控制人情况

截至 2018 年 9 月末，公司注册资本为人民币 336,183.12 万元，上海陆家嘴（集团）有限公司和上海国际集团资产管理有限公司分别持股约 56.42%和 3.05%，是公司最大的两个股东。由于浦东新区国资委全资控股陆家嘴集团，因此浦东新区国资委是公司最终实际控制方。

公司股权结构图

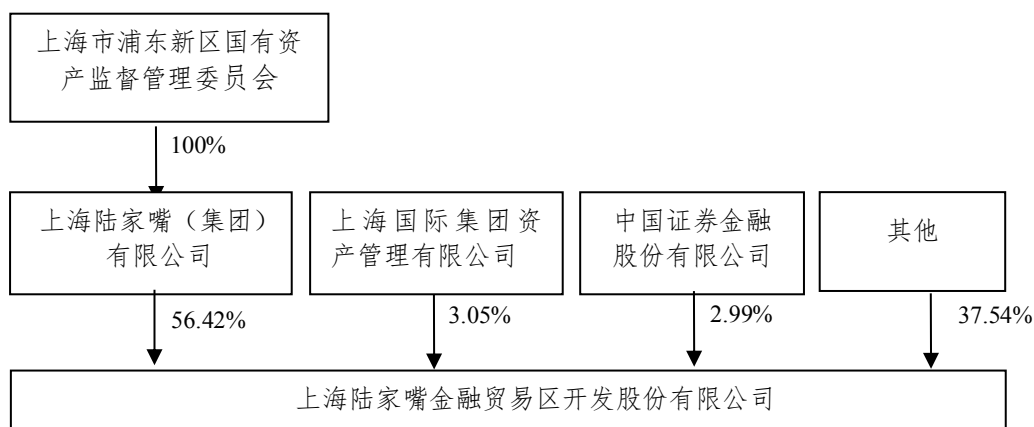

截至 2018 年 9 月 30 日，发行人控股股东陆家嘴集团持有发行人股票为 1,896,671,385 股，且该等股票上未设立任何质押

四、对其他企业的重要权益投资情况

（一）发行人全资及控股子公司情况

截至 2018 年 9 月末，纳入陆家嘴股份合并报表的子公司共 49 家，其中全资子公司 33 家，控股子公司 16 家，基本情况如下表所示：

发行人下属全资及控股子公司基本情况

单位：%、万元

序号	企业名称	持股比例	享有表决权	注册资本	成立时间
1	上海陆家嘴金融贸易区联合发展有限公司	55.00	55.00	9,800.00 (美元)	28/10/91
2	上海陆家嘴房产开发有限公司	73.00	73.00	3,000.00	7/11/94
3	上海陆家嘴城建开发有限责任公司	70.00	70.00	1,000.00	6/6/95
4	上海九六广场商业经营管理有限公司	77.50	77.50	200.00	24/10/07
5	天津陆津房地产开发有限公司	100.00	100.00	240,000.00	29/4/08
6	上海陆家嘴资产管理有限公司	100.00	100.00	200.00	12/5/08
7	上海东恒商务咨询有限公司	100.00	100.00	100.00	16/9/09
8	天津陆津物业服务服务有限公司	100.00	100.00	120.00	31/8/10
9	上海陆家嘴浦江置业有限公司	100.00	100.00	28,650.00	05/11/10
10	上海佳二实业投资有限公司	100.00	100.00	20,000.00	23/9/11
11	上海宝山陆家嘴物业管理有限公司	100.00	100.00	50.00	29/8/11
12	上海陆家嘴商业经营管理有限公司	100.00	100.00	1,000.00	21/3/12
13	上海佳裕资产管理有限公司	100.00	100.00	100.00	21/3/12
14	上海佳仁资产管理有限公司	100.00	100.00	100.00	21/3/12
15	东顺（香港）投资有限公司	100.00	100.00	1,000.00 (美元)	2/2/12
16	上海联浦资产管理有限公司	55.00	55.00	100.00	23/7/13
17	上海佳三资产管理有限公司	100.00	100.00	100.00	25/10/13
18	上海佳卫资产管理有限公司	100.00	100.00	500.00	25/10/13
19	上海瑜锦颐养院有限公司	100.00	100.00	100.00	11/2/14
20	上海佳纪资产管理有限公司	100.00	100.00	100.00	11/2/14
21	上海佳项资产管理有限公司	100.00	100.00	100.00	11/2/14
22	上海智依投资有限公司	100.00	100.00	100.00	15/10/14
23	上海智俩投资有限公司	100.00	100.00	10,000.00	4/6/15
24	上海纯景实业发展有限公司	100.00	100.00	10,000.00	3/6/15
25	上海佳湾资产管理有限公司	100.00	100.00	10,000.00	10/6/15
26	上海商聘商业经营管理有限公司	100.00	100.00	200.00	25/12/14

序号	企业名称	持股比例	享有表决权	注册资本	成立时间
27	天津陆津商业管理有限公司	100.00	100.00	200.00	6/1/15
28	天津陆家嘴酒店管理有限公司	100.00	100.00	100.00	24/2/16
29	上海佳精置业有限公司	100.00	100.00	500.00	3/5/16
30	天津陆家嘴置业有限公司	100.00	100.00	3,000.00	5/7/16
31	上海陆川建设发展有限公司	65.00	65.00	100,000.00	6/9/16
32	上海陆投资产管理有限公司	71.61	71.61	10,000.00	2/11/15
33	上海明城酒店管理有限公司	55.00	55.00	240.00	25/4/05
34	上海陆家嘴商务广场有限公司	77.50	77.50	51,806.10	5/6/95
35	上海浦东陆家嘴置业发展有限公司	51.00	51.00	8,000.00	12/1/94
36	上海陆家嘴金地停车场建设管理有限公司	55.00	55.00	181.82	13/7/09
37	上海陆家嘴软件产业发展有限公司	90.00	90.00	1,000.00	31/12/01
38	上海陆家嘴东怡酒店管理有限公司	100.00	100.00	35,000.00	22/10/08
39	上海陆家嘴展览发展有限公司	100.00	100.00	115,000.00	29/5/07
40	上海陆家嘴物业管理有限公司	100.00	100.00	500.00	18/5/92
41	上海前滩实业发展有限公司	60.00	60.00	400,000.00	24/7/12
42	上海陆家嘴贝思特物业管理有限公司	100.00	100.00	689.4651	16/10/95
43	上海陆家嘴金融发展有限公司	100.00	100.00	800,000.00	28/11/04
44	爱建证券有限责任公司	51.14	51.14	110,000.00	5/9/02
45	陆家嘴国际信托有限公司	71.61	71.61	400,000.00	18/11/03
46	LJF PAYMENT COMPANY LIMITED	100.00	100.00	349,999,001 (港元)	28/10/15
47	陆家嘴金融(香港)有限公司	100.00	100.00	349,999,001 (港元)	8/9/15
48	上海申万置业有限公司	100.00	100.00	1,000.00	12/8/13
49	苏州绿岸房地产开发有限公司	95.00	95.00	5,000.00	11/11/14

注：1、公司下属全资子公司佳湾公司以及公司全资子公司佳二公司作为劣后的华宝信托-安心投资 20 号集合资金信托计划在上海联合产权交易所联合竞得的苏州绿岸 95% 股权项目于 2017 年完成交割。交易标的总金额 852,527.66 万元，其中股权成交价格为 684,027.66 万元，债权成交价格 168,500.00 万元。

2、对于公司下属子公司爱建证券和陆家嘴信托作为管理人或投资顾问的资产管理计划和信托计划，公司在综合考虑对其拥有的投资决策权及可变回报的敞口等因素后，认定对个别资产管理计划和信托计划拥有控制权，并将其纳入合并范围。

发行人主要子公司情况如下：

1、上海陆家嘴商务广场有限公司

陆家嘴商务广场是上海陆家嘴金融贸易区开发股份有限公司和联合公司共同通过股权转让的方式受让的单位，注册资本 51,806.10 万元。

陆家嘴商务广场经营范围为房地产综合开发、经营、物业管理、出租出售内外销商品房、房地产中介咨询，建设、经营公用停车场设施。现主要经营陆家嘴商务广场租赁与物业管理业务和投资大厦物业管理业务。

截至 2015 年 12 月 31 日，陆家嘴商务广场经审计总资产为 76,579.49 万元，总负债为 9,817.39 万元。2015 年全年实现营业收入 22,483.35 万元，实现净利润 8,204.95 万元。

截至 2016 年 12 月 31 日，陆家嘴商务广场经审计总资产为 80,852.68 万元，总负债为 10,404.09 万元。2016 年度，陆家嘴商务广场实现营业收入 23,255.23 万元，实现净利润 10,686.49 万元。

截至 2017 年 12 月 31 日，陆家嘴商务广场经审计总资产为 83,644.41 万元，总负债为 10,585.64 万元。2017 年度，陆家嘴商务广场实现营业收入 24,114.01 万元，实现净利润 11,610.18 万元。

截至 2018 年 9 月 30 日，陆家嘴商务广场未经审计总资产为 81,752.22 万元，总负债为 9,522.57 万元。2018 年 1~9 月，陆家嘴商务广场实现营业收入 17,047.73 万元，实现净利润 8,170.88 万元。

2、上海陆家嘴展览发展有限公司

陆家嘴展览是一家以会展服务，实业投资，建筑工程为经营范围的单位，注册资本 115,000.00 万元。

截至 2015 年 12 月 31 日，陆家嘴展览经审计总资产为 131,570.32 万元，总负债为 48.54 万元。2015 年全年，陆家嘴展览实现营业收入 161.23 万元，净利润 9,243.39 万元。

截至 2016 年 12 月 31 日，陆家嘴展览经审计总资产为 136,235.01 万元，总负债为 8.40 万元。2016 年全年，陆家嘴展览实现营业收入 0 万元，净利润 13,043.84 万元。

截至 2017 年 12 月 31 日，陆家嘴展览经审计总资产为 139,128.55 万元，总负债为 19.07 万元。2017 年全年，陆家嘴展览实现营业收入 0.00 万元，净利润 14,622.92 万元。

截至 2018 年 9 月 30 日，陆家嘴展览未经审计总资产为 155,044.21 万元，总负债 30.59 万元。2018 年 1~9 月，陆家嘴展览实现营业收入 0.00 万元，净利润 15,904.14 万元。

3、天津陆津房地产开发有限公司

陆津房产是陆家嘴股份所属房地产开发主要经营单位，注册资本 240,000 万元。陆津房产近两年来主要承担了天津市红桥区小伙巷项目的开发建设经营任务。

截至 2015 年 12 月 31 日，陆津房产经审计总资产 894,122.13 万元，总负债 611,304.53 万元。2015 年全年，陆津房产实现营业收入 56,174.04 万元，净利润 7,675.68 万元。

截至 2016 年 12 月 31 日，陆津房产经审计总资产 790,568.13 万元，总负债 495,869.32 万元。2016 年度，陆津房产实现营业收入 268,718.16 万元，净利润 50,417.05 万元。

截至 2017 年 12 月 31 日，陆津房产经审计总资产 751,074.33 万元，总负债 436,767.13 万元。2017 年度，陆津房产实现营业收入 133,762.75 万元，净利润 19,608.38 万元。

截至 2018 年 9 月 30 日，陆津房产经未审计总资产 764,848.22 万元，总负债 451,024.96 万元。2018 年 1-9 月，陆津房产实现营业收入 36,710.14 万元，净利润 -483.94 万元。

4、上海陆家嘴浦江置业有限公司

浦江置业是陆家嘴股份控股子公司，注册资本 28,650 万元。

浦江置业近两年来主要开发项目为浦江镇涵云雅庭项目。

截至 2015 年 12 月 31 日，浦江置业经审计总资产为 210,990.12 万元，总负债为 141,052.01 万元，2015 年，浦江置业实现营业收入 76,696.11 万元，净利润 3,117.90 万元。

截至 2016 年 12 月 31 日，浦江置业公司经审计总资产为 219,453.26 万元，总负债为 150,624.52 万元，2016 年度，实现营业收入 80,019.07 万元，净利润 5,275.30 万元。

截至 2017 年 12 月 31 日，浦江置业经审计总资产为 76,372.94 万元，总负债为 810.24 万元，2017 年，浦江置业实现营业收入为 144,545.73 万元，净利润 11,488.06 万元。

截至 2018 年 9 月 30 日，浦江置业公司未经审计总资产为 41,244.55 万元，总负债为 757.55 万元，2018 年 1-9 月，浦江置业实现营业收入 15.43 万元，净利润 -75.70 万元。

5、上海陆家嘴金融贸易区联合发展有限公司

联合公司是陆家嘴股份控股的土地开发及商业地产开发经营的主要成员企业，注册资本 9,800 万美元。

联合公司近两年来主要承担商铺物业(九六广场等)和办公物业(钻石大厦、基金大厦、投资大厦等)的租赁业务。

截至 2015 年 12 月 31 日，联合公司经审计总资产为 888,703.17 万元，总负债为 483,586.01 万元，2015 年度，联合公司实现营业收入 55,281.93 万元，净利润 52,179.08 万元。

截至 2016 年 12 月 31 日，联合公司经审计总资产为 735,904.48 万元，总负债为 267,820.13 万元，2016 年度，联合公司实现营业收入 254,729.84 万元，净利润 79,570.25 元。

截至 2017 年 12 月 31 日，联合公司经审计总资产为 696,180.70 万元，总负债为 168,561.74 万元，2017 年度，联合公司实现营业收入 124,285.78 万元，净利润 77,466.93 万元。

截至 2018 年 9 月 30 日，联合公司未经审计总资产为 704,911.30 万元，总负债为 151,854.38 万元，2018 年 1-9 月，联合公司实现营业收入 74,932.48 万元，净利润 43,494.88 万元。

6、上海前滩实业发展有限公司

前滩实业是陆家嘴股份控股子公司，初始注册资本 100 万元，2013 年 5 月增资至 555,686 万元。2015 年 6 月减资至 400,000 万元。

前滩实业主要开发项目为“前滩中心”25-1、25-2、34 地块，主要产品为办公楼、商业、酒店等。

2015 年，前滩实业 25-1、25-2、34 地块项目全面开工，截至 2015 年 12 月 31 日，经审计总资产为 477,132.84 万元，总负债为 76,644.62 万元。2015 年仍无营业性收入，当年实现净利润为 377.68 万元，利润来源为理财投资收益。

截至 2016 年 12 月 31 日，前滩实业经审计总资产为 541,255.06 万元，总负债为 140,410.61 万元。2016 年度仍无营业性收入，2016 年度实现净利润为 356.23 万元，利润来源为理财投资收益。

截至 2017 年 12 月 31 日，前滩实业经审计总资产为 639,446.31 万元，总负债为 238,805.24 万元。2017 年度仍无营业性收入，2017 年度实现净利润为-203.38 万元。

截至 2018 年 9 月 30 日，前滩实业未经审计总资产为 887,073.26 万元，总负债为 449,067.93 万元。2018 年 1-9 月实现营业收入 0.00 万元，净利润 37,364.26 万元。

7、上海陆家嘴金融发展有限公司

上海陆家嘴金融发展有限公司是陆家嘴股份 2016 年通过现金支付方式收购的控股子公司，通过收购陆金发公司，陆家嘴股份一举获得证券、信托、保险三张金融牌照，初步构建起“地产+金融”双轮驱动发展格局雏形。上海陆家嘴金融发展有限公司注册资本 800,000.00 万元，经营范围为金融产业、工业、商业、城市基础设施等项目的投资、管理，投资咨询，企业收购、兼并。

截至 2016 年 12 月 31 日，上海陆家嘴金融发展有限公司经审计总资产为 1,096,412.86 万元，总负债为 289,853.30 万元，2016 年度，上海陆家嘴金融发展有限公司实现营业收入 8,328.95 万元，净利润 5,825.65 万元。

截至 2017 年 12 月 31 日，上海陆家嘴金融发展有限公司经审计总资产为 1,009,663.91 万元，总负债为 149,913.46 万元，2017 年度，上海陆家嘴金融发展有限公司实现营业收入 74,197.04 万元，净利润 71,544.59 万元。

截至 2018 年 9 月 30 日，上海陆家嘴金融发展有限公司未经审计总资产为 980,703.83 万元，总负债为 142,617.02 万元，2018 年 1-9 月，上海陆家嘴金融发展有限公司实现营业收入 1,225.85 万元，净利润-442.41 万元。

8、爱建证券有限责任公司

爱建证券有限责任公司是公司 2016 年通过现金支付方式收购的控股子公司，通过收购陆金发公司，公司一举获得证券、信托、保险三张金融牌照，初步构建起“地产+金融”双轮驱动发展格局雏形。爱建证券有限责任公司注册资本 110,000.00 万元，经营范围为证券经纪；证券投资咨询；与证券交易、证券投资活动有关的财务顾问；证券承销与保荐；证券自营；证券资产管理；证券投资基金代销；融资融券；代销金融产品业务(依法须经批准的项目，经相关部门批准后方可开展经营活动)。

截至 2016 年 12 月 31 日,爱建证券有限责任公司经审计总资产为 920,739.51 万元,总负债为 782,188.04 万元,2016 年度,爱建证券有限责任公司实现营业收入 42,417.98 万元,净利润 4,182.82 万元。

截至 2017 年 12 月 31 日,爱建证券有限责任公司经审计总资产为 866,887.58 万元,总负债为 725,742.68 万元,2017 年度,爱建证券有限责任公司实现营业收入 42,151.11 万元,净利润 2,662.61 万元。

截至 2018 年 9 月 30 日,爱建证券有限责任公司未经审计总资产为 541,254.05 万元,总负债为 406,725.30 万元,2018 年 1-9 月,爱建证券有限责任公司实现营业收入 22,897.26 万元,净利润-6,723.95 万元。

9、陆家嘴国际信托有限公司

陆家嘴国际信托有限公司是公司 2016 年通过现金支付方式收购的控股子公司,通过收购陆金发公司,公司一举获得证券、信托、保险三张金融牌照,初步构建起“地产+金融”双轮驱动发展格局雏形。陆家嘴国际信托有限公司注册资本 400,000.00 万元,经营范围为资金信托;动产信托;不动产信托;有价证券信托;其他财产或财产权信托;作为投资基金或者基金管理公司的发起人从事投资基金业务;受托经营国务院有关部门批准的证券承销业务;办理居间、咨询、资信调查等业务;代保管及保管箱业务;以存放同业、拆放同业、贷款、租赁、投资方式运用固有财产;以固有财产为他人提供担保;从事同业拆借;法律法规规定或中国银监会批准的其他业务(银监会批复,有效期以许可证为准)。

截至 2016 年 12 月 31 日,陆家嘴国际信托有限公司经审计总资产为 703,847.55 万元,总负债为 280,537.86 万元,2016 年度,陆家嘴国际信托有限公司实现营业收入 131,977.28 万元,净利润 56,957.00 万元。

截至 2017 年 12 月 31 日,陆家嘴国际信托有限公司经审计总资产为 810,915.49 万元,总负债为 426,669.39 万元,2017 年度,陆家嘴国际信托有限公司实现营业收入 121,556.01 万元,净利润 49,609.07 万元。

截至 2018 年 9 月 30 日,陆家嘴国际信托有限公司未经审计总资产为 818,429.66 万元,总负债为 297,635.74 万元,2018 年 1-9 月,陆家嘴国际信托有限公司实现营业收入 73,386.00 万元,净利润 36,547.82 万元。

(二) 发行人合营、联营及参股公司情况

截至 2018 年 9 月末，陆家嘴股份下属合营及联营公司 17 家，参股公司 4 家，基本情况如下表所示：

发行人下属合营、联营、参股公司基本情况

单位：万元、%

公司名称	初始投资成本	年初余额	期末余额	持股比例	表决权比例	成立时间
合营及联营公司：						
上海富都世界发展有限公司	22,557.03	29,010.36	20,863.92	50.00	50.00	18/7/92
上海新国际博览中心有限公司	103,154.83	94,251.15	95,476.26	50.00	50.00	1/2/00
陆家嘴东急不动产物业经营管理(上海)有限公司	150.00	291.91	250.19	60.00	60.00	3/4/08
上海前绣实业有限公司	134,462.38	-	134,462.38	50.00	50.00	27/11/15
陆家嘴国泰人寿保险有限责任公司	85,000.00	174,840.74	172,934.69	50.00	50.00	29/12/04
上海浦东嘉里城房地产有限公司	27,344.68	34,928.35	37,211.24	20.00	20.00	18/5/06
上海中心建设发展有限公司	307,898.24	283,494.44	273,473.29	45.00	45.00	5/12/07
上海邵万生实业有限公司	30.00	30.85	30.85	50.00	50.00	12/9/08
上海普陀陆家嘴物业管理有限公司	49.00	119.99	221.95	49.00	49.00	12/4/11
上海绿岛阳光置业有限公司	450.00	1,786.21	1,786.21	30.00	30.00	5/2/05
上海陆家嘴动拆迁有限公司	150.00	155.93	155.70	48.39	48.39	20/2/04
上海新辰投资股份有限公司	24,000.00	24,000.00	24,000.00	20.00	20.00	20/6/14
上海中心大厦世邦魏理仕物业管理有限公司	150.00	218.56	236.75	30.00	30.00	15/11/14
上海陆家嘴投资发展有限公司	1,250.37	14,801.66	14,786.41	30.00	30.00	31/12/96
上海陆家嘴公宇资产管理有限公司	203.87	565.69	511.33	30.00	30.00	24/3/09
上海陆家嘴野村资产管理有限公司	900.00	892.94	895.29	30.00	30.00	29/5/14
上海自贸区股权投资基金管理有限公司	200.00	792.20	1,101.54	20.00	20.00	28/2/15
参股公司：						
通联支付网络服务股份有限公司	5,256.00	5,256.00	5,256.00	0.82	0.82	16/10/08
国泰君安投资管理股份有限公司	525.23	525.23	525.23	0.22	0.22	31/12/01
上海新高桥开发有限公司	10,456.52	10,456.52	10,456.52	9.59	17.43	17/1/02
上海陆家嘴商业建设有限公司	350.00	350.00	350.00	25.55	35.00	30/6/03

注：发行人持有陆家嘴东急不动产物业经营管理(上海)有限公司 60%的表决权，根据陆家嘴东急不动产物业经营管理(上海)有限公司的章程，股东会表决事项须全体股东一致通过，因此发行人将陆家嘴东急不动产物业经营管理(上海)有限公司作为合营企业核算。

发行人主要合营及联营公司情况如下：

1、上海中心大厦建设发展有限公司

上海中心大厦建设发展有限公司是以“上海中心大厦”项目开发建设、经营，物业管理，会展服务，商务咨询（除经纪），实业投资，国内贸易（除专控）为经营范围的单位，注册资本 860,000 万元。上海中心大厦建设发展有限公司近两年来主要承担“上海中心大厦”项目开发建设任务。

截至 2015 年 12 月 31 日，上海中心大厦建设发展有限公司经审计总资产为 1,588,416.83 万元，总负债为 711,758.09 万元。2015 年全年，上海中心大厦建设发展有限公司实现营业收入 13,083.30 万元，净利润-2,362.15 万元。

截至 2016 年 12 月 31 日，上海中心大厦建设发展有限公司经审计总资产为 1,640,756.07 万元，总负债为 810,070.31 万元。2016 年度，上海中心大厦建设发展有限公司实现营业收入 39,128.42 万元，净利润-45,913.60 万元。

截至 2017 年 12 月 31 日，上海中心大厦建设发展有限公司经审计总资产为 1,650,667.64 万元，总负债为 846,070.46 万元。2017 年度，上海中心大厦建设发展有限公司实现营业收入 99,685.91 万元，净利润-26,088.59 万元。

截至 2018 年 9 月 30 日，上海中心大厦建设发展有限公司未经审计总资产为 1,657,181.37 万元，总负债为 875,310.90 万元。2018 年 1-9 月，上海中心大厦建设发展有限公司实现营业收入 75,841.61 万元，净利润-13,023.21 万元。

2、上海新国际博览中心有限公司

上海新国际博览中心有限公司以建设和经营上海新国际博览中心为主要业务，注册资本 12,150 万美元。上海新国际博览中心有限公司近两年来主要利用公司展览场馆主办、合作和承办境内外来展及推广展览所需活动；提供本展览中心举办展览相关的广告设计和制作，利用自有媒体发布广告；出租展览场馆、会议室、办公室及为进场参展商提供展览设备租赁服务等。

截至 2015 年 12 月 31 日，上海新国际博览中心有限公司经审计总资产为 297,926.38 万元，总负债为 123,119.59 万元。2015 年全年上海新国际博览中心有限公司实现营业收入 82,029.29 万元，净利润 20,160.90 万元。

截至 2016 年 12 月 31 日，上海新国际博览中心有限公司经审计总资产为 288,916.91 万元，总负债为 106,108.99 万元。2016 年度，上海新国际博览中心有限公司实现营业收入 94,056.64 万元，净利润 28,000.13 万元。

截至 2017 年 12 月 31 日，上海新国际博览中心有限公司经审计总资产为 271,372.42 万元，总负债为 82,870.11 万元。2017 年全年，上海新国际博览中心有限公司实现营业收入 95,553.14 万元，净利润 31,093.39 万元。

截至 2018 年 9 月 30 日，上海新国际博览中心有限公司未经审计总资产为 261,807 万元，总负债为 71,322 万元。2018 年 1-9 月，上海新国际博览中心有限公司实现营业收入 79,975 万元，净利润 32,930 万元。

3、陆家嘴国泰人寿保险有限责任公司

陆家嘴国泰人寿保险是以从事人寿保险、健康保险和意外伤害保险等保险业务；上述业务的再保险业务；保险兼业代理业务为经营范围的单位，注册资本 300,000 万元人民币。

截至 2015 年 12 月 31 日，陆家嘴国泰人寿保险经审计总资产为 326,197.12 万元，总负债为 238,044.80 万元。2015 年全年，陆家嘴国泰人寿保险实现营业收入 87,264.69 万元，净利润 10,560.79 万元。

截至 2016 年 12 月 31 日，陆家嘴国泰人寿保险经审计总资产为 391,744.08 万元，总负债为 306,064.08 万元。2016 年度，陆家嘴国泰人寿保险实现营业收入 112,504.62 万元，净利润 712.79 万元。

截至 2017 年 12 月 31 日，陆家嘴国泰人寿保险经审计总资产为 664,386.41 万元，总负债为 446,494.03 万元。2017 年全年，陆家嘴国泰人寿保险实现营业收入 184,965.40 万元，净利润-4,290.57 万元。

截至 2018 年 9 月 30 日，陆家嘴国泰人寿保险未经审计总资产为 758,063.48 万元，总负债为 543,983.20 万元。2018 年 1-9 月，陆家嘴国泰人寿保险实现营业收入 193,539.93 万元，净利润 152.72 万元。

4、上海浦东嘉里城房地产有限公司

上海浦东嘉里城房地产注册资本 17,136.14 万美元，开发、建设并经营综合楼物业，包括酒店、公寓式酒店建设、管理，办公楼、会议设施、商务中心、商场及有关商业配套设施的建设、经营、租售和管理、洗衣及干洗服务、停车场(库)经营管理；以下经营范围限分支机构经营：酒店、公寓式酒店经营、租售，客房、音乐茶座、音乐餐饮、美容美发、餐饮、附属商场（含酒、工艺品、鲜花、保健品的销售）、健身设施（游泳池、乒乓球、桌球、网球场、篮球场、桑拿按摩）、儿童游乐设施（不含电子游戏、游艺机）。

截至 2015 年 12 月 31 日，上海浦东嘉里城房地产经审计总资产 305,701.73 万元，总负债 151,775.07 万元，2015 年营业收入 94,455.10 万元，净利润 23,698.82 万元。

截至 2016 年 12 月 31 日，上海浦东嘉里城房地产经审计总资产 294,499.21 万元，总负债 109,018.71 万元，2016 年度营业收入 97,022.10 万元，净利润 31,553.84 万元。

截至 2017 年 12 月 31 日，上海浦东嘉里城房地产经审计总资产 297,113.61 万元，总负债 122,471.88 万元，2017 年营业收入 101,683.11 万元，净利润 37,917.09 万元。

截至 2018 年 9 月 30 日，上海浦东嘉里城房地产未经审计总资产 297,179.48 万元，总负债 129,040.38 万元，2018 年 1-9 月营业收入 78,857.50 万元，净利润 31,414.46 万元。

五、现任董事、监事和高级管理人员的情况

（一）董事、监事、高级管理人员基本情况

截至 2018 年 9 月 30 日，公司董事、监事及高级管理人员基本情况如下：

公司董事、监事及高级管理人员基本情况

姓名	职务	性别	任期起始日期	任期届满日期	持有发行人 股权
					(股数)
董事：					
李晋昭	董事长	男	2014/4/22	2021/6/25	36,000
徐而进	副董事长	男	2014/4/22	2021/6/25	18,000
蔡嵘	董事	男	2018/6/26	2021/6/25	-
黎作强	董事	男	2016/9/14	2021/6/25	-
邓伟利	董事	男	2016/9/14	2021/6/25	-
吕巍	独立董事	男	2015/4/22	2021/4/21	-

钱世政	独立董事	男	2014/4/22	2021/6/25	-
唐子来	独立董事	男	2014/4/22	2021/6/25	-
乔文骏	独立董事	男	2017/5/9	2021/6/25	-
监事：					
马学杰	监事会主席	男	2018/6/26	2021/6/25	-
马诗经	监事	男	2014/4/22	2021/6/25	-
王晓芳	监事	女	2018/6/26	2021/6/25	-
倪智勇	职工监事， 监事会秘书	男	2018/6/26	2021/6/25	20,800
张征	职工监事	男	2018/6/26	2021/6/25	11,300
高级管理人员：					
李晋昭	代总经理	男	2018/6/26	2021/6/25	36,000
丁晓奋	副总经理	男	2015/7/29	2021/6/25	40,000
周伟民	副总经理	男	2014/4/22	2021/6/25	63,380
周翔	副总经理	男	2014/4/22	2021/6/25	64,660
贾伟	副总经理	男	2018/6/26	2021/6/25	43,000
王辉	董事会 秘书	女	2014/4/22	2021/6/25	43,800
胡习	财务总 监	男	2018/6/26	2021/6/25	7,000

（二）董事、监事、高级管理人员主要工作经历

1、董事会成员简历

（1）李晋昭，男，1962 年 1 月出生，中共党员，工商管理硕士，工程师，1984 年参加工作。历任：上海中华仪表厂技术科长，上海长春电器仪表厂副厂长，上海银飞电器总厂副厂长，上海外高桥保税区新发展有限公司项目部副总经

理、营销总部总经理、公司总经理助理、公司副总经理、上海外高桥保税区股份有限公司副总经理，上海外高桥保税区新发展有限公司党委书记、总经理，上海陆家嘴（集团）有限公司党委副书记、总经理，上海陆家嘴金融贸易区开发股份有限公司总经理；现任上海陆家嘴（集团）有限公司党委书记、董事长，上海陆家嘴金融贸易区开发股份有限公司董事长、代总经理。

（2）徐而进，男，1968 年 4 月出生，中共党员，经济学硕士，工程师，1991 年 7 月参加工作。历任：上海市机电工业管理局基建处，上海市外高桥保税区新发展有限公司计财部副总经理，上海外高桥（集团）有限公司投资管理部总经理，上海陆家嘴（集团）有限公司总经理助理，上海陆家嘴（集团）有限公司副总经理，上海陆家嘴金融贸易区开发股份有限公司总经理；现任上海陆家嘴（集团）有限公司党委副书记、总经理，上海陆家嘴金融贸易区开发股份有限公司党委书记、副董事长。

（3）蔡嵘，男，1973 年 3 月出生，汉族，中共党员，公共管理硕士，1993 年 7 月参加工作。历任：上海建材学院监察审计室职工，同济大学审计处职工，上海市浦东新区财税局预算处科员，上海市浦东新区财政局预算处科员、副主任科员、主任科员、农业税征收管理所副主任，上海市浦东新区国有资产管理委员会企业资产管理处副处长，上海市浦东新区国有企业资产监督管理委员会综合规划处副处长，上海市浦东新区企业工作党委委员、国有资产监督管理委员会主任助理，上海市浦东新区国有资产监督管理委员会主任助理、党委委员、副主任，上海市浦东新区国有资产监督管理委员会党委副书记、副主任；现任上海陆家嘴（集团）有限公司党委副书记、上海陆家嘴金融贸易区开发股份有限公司董事。

（4）黎作强，男，1966 年 6 月出生，汉族，中共党员，硕士研究生，1987 年 7 月参加工作。历任：咸宁地区建设银行人事部、办公室，湖北省建设银行宣传处、建设报社编辑、记者，国泰证券湖北分公司办公室副主任、武汉分公司办公室副主任、监事会办公室副经理，国泰君安证券资产管理总部客户经理、董事、客户主管，国泰君安证券上海水城路营业部副总经理（主持工作）、总经理国泰君安证券上海分公司副总经理（主持工作）、总经理、党委书记、国泰君安证券总裁办公室主任；现任上海陆家嘴（集团）有限公司党委委员、副总经理，上海陆家嘴金融贸易区开发股份有限公司董事。

（5）邓伟利，男，1964 年 9 月出生，汉族，中共党员，经济学博士，副教

授。历任：复旦大学管理学院财务学系党总支副书记，复旦大学管理学院讲师、副教授、人事处副处长兼人才引进办公室主任，中国华源集团上海天诚创业投资有限公司副总经理，上海国鑫投资发展有限公司副总经理、总经理，上海国有资产经营有限公司党委委员、党委副书记、副总经理，上海国际集团有限公司资本运营部总经理；现任上海国际集团资产管理有限公司党委书记、董事长，上海陆家嘴金融贸易区开发股份有限公司董事。

（6）吕巍，男，1964 年 12 月出生，经济学博士。历任：复旦大学企业管理系助教、讲师、MBA 项目副主任、副教授、MBA 项目主任，复旦大学市场营销系教授、管理学院院长助理；现任上海交通大学安泰管理学院教授、上海陆家嘴金融贸易区开发股份有限公司独立董事。

（7）钱世政，男，1952 年 8 月出生，博士学位。历任：复旦大学管理学院会计学系副教授、系副主任，上海实业集团公司财务总监、首席会计师、副总裁，海通证券股份公司副董事长；现任复旦大学管理学院会计学系教授、上海陆家嘴金融贸易区开发股份有限公司独立董事。

（8）唐子来，男，1957 年 6 月出生，博士学位，长期从事城市规划设计领域的教学、科研和实践工作。历任：新加坡裕廊工业园区管理局任规划师、同济大学城市规划系主任、第十二届全国政协委员、全国高等学校城乡规划学科专业指导委员会主任委员；现任同济大学城市规划系教授、博士生导师，上海陆家嘴金融贸易区开发股份有限公司独立董事。

（9）乔文骏，男，1970 年 7 月出生，华东政法大学法学学士。历任：上海市轻工业局包装装潢公司任职法律顾问，上海市人民政府侨务办公室法律顾问，上海市对外经济律师事务所任律师，上海市浦栋律师事务所合伙人，北京市中伦（上海）律师事务所主任，中兴通讯股份有限公司独立董事，上海金桥出口加工区开发股份有限公司独立董事，南方建材股份有限公司独立董事；现任中伦律师事务所合伙人及执行主任，上海陆家嘴金融贸易区开发股份有限公司独立董事；兼职上海市人民政府法律顾问，华东政法大学律师学院轮值院长。

2、监事会成员简历

（1）马学杰，男，1960 年 7 月出生，中共党员，研究生学历，文学博士，1980 年 6 月参加工作。历任：浦东新区工作党委宣传统战部新闻处主任科员，副处长，处长，浦东新区区委宣传部新闻处处长，副部长兼新闻处处长，区文化

广播电视管理局副局长兼新闻处处长，区政协常委，文史和学习委员会副主任，区委对外宣传办公室，区政府新闻办公室常务副主任，浦东新区商务委员会副主任、党组成员；现任上海陆家嘴金融贸易区开发股份有限公司监事会主席。

(2) 马诗经，男，1966 年出生，中共党员，经济学硕士，1988 年 7 月参加工作。历任：江西财经学院教师，上海市人民政府研究室综合处干部、副主任科员、主任科员，上海市人民政府研究室经济处副处长，浦东新区区委办公室研究室负责人、主任，浦东新区区政府办公室副主任、研究室主任，浦东新区发展和改革委员会副主任、党组成员；现任上海陆家嘴（集团）有限公司党委委员、副总经理，上海陆家嘴金融贸易区开发股份有限公司监事。

(3) 王晓芳，女，1980 年 5 月出生，中共党员，工商管理硕士，2000 年 9 月参加工作。历任：上海快三秒(食品)贸易有限公司总经理，渤海期货风险控制部，上海欧越投资公司项目总监，浦东新区国资委董监事中心中级经济师，浦东公交公司专职监事；现任上海陆家嘴(集团)有限公司监事，上海陆家嘴金融贸易区开发股份有限公司监事。

(4) 倪智勇，男，1969 年 8 月出生，硕士，高级会计师。历任上海陆家嘴金融贸易区开发股份有限公司财务部副经理，上海陆家嘴(集团)有限公司审计与风险控制部总经理，上海陆家嘴金融贸易区开发股份有限公司财务部总经理；现任上海陆家嘴金融贸易区开发股份有限公司审计室总经理、职工监事、监事会秘书。

(5) 张征，男，1970 年 12 月出生，本科，造价工程师。历任上海陆家嘴金融贸易区开发股份有限公司工程部，市政分公司，土地部，配套部总经理助理，上海陆家嘴金融贸易区开发股份有限公司项目二部副总经理；现任上海陆家嘴金融贸易区开发股份有限公司造价管理中心副总经理、职工监事。

3、高管成员简历

(1) 李晋昭，详见董事会成员简历。

(2) 丁晓奋，男，1964 年 2 月出生，中共党员，硕士研究生，经济师，1986 年 9 月参加工作。历任：上海第十棉纺织厂后纺车间工段长、技术员，上海陆家嘴金融贸易区开发公司规划工程部副科长，上海御桥发展有限公司前期开发部副经理，上海陆家嘴城建责任有限公司动迁科、配套科科长，上海由由房地产开发有限公司董事、副总经理，上海东方城市花园有限公司副总经理，上海由由（集

团) 股份有限公司投资发展部副部长, 上海外高桥保税区开发股份有限公司房地产事业部副总经理、前期开发部总经理, 上海外高桥保税区开发股份有限公司总经理助理, 兼任上海外高桥常熟房地产开发有限公司董事长, 上海外高桥保税区开发股份有限公司副总经理; 现任上海陆家嘴金融贸易区开发股份有限公司副总经理。

(3) 周伟民, 男, 1963 年 7 月出生, 中共党员, 硕士研究生, 高级工程师(教授级), 1989 年 5 月参加工作。历任: 同济大学建筑设计研究院设计一所工程师, 上海陆家嘴金融贸易区开发公司规划开发部科长, 上海御桥发展有限公司规划工程部经理, 上海陆家嘴房产公司规划开发部经理, 上海陆家嘴(集团)有限公司办公室科长、规划开发部经理, 上海陆家嘴金融贸易区开发股份有限公司公共建筑事业部总经理、商业建筑事业部总经理, 上海中心大厦建设发展有限公司副总经理; 现任上海陆家嘴金融贸易区开发股份有限公司副总经理。

(4) 周翔, 男, 1964 年 8 月出生, 中共党员, 大学学历, 高级工程师, 1984 年 8 月参加工作。历任: 上海建工集团第五建筑工程公司项目经理, 上海陆家嘴(集团)有限公司金杨动迁分公司项目经理, 上海陆家嘴(集团)有限公司外派上海信息大厦项目现场负责人, 上海陆家嘴(集团)有限公司总师室工程师, 上海陆家嘴(集团)有限公司下属东城开发公司工程部经理, 上海陆家嘴金融贸易区开发股份有限公司市政配套部副总经理, 上海陆家嘴金融贸易区开发股份有限公司商业建筑事业部总经理, 上海陆家嘴金融贸易区开发股份有限公司总经理助理兼商业建筑事业部总经理, 上海陆家嘴金融贸易区开发股份有限公司总经理助理兼天津陆津房地产开发有限公司常务副总经理、总经理; 现任上海陆家嘴金融贸易区开发股份有限公司副总经理。

(5) 贾伟, 男, 1968 年 9 月出生, 汉族, 无党派人士, 大学学历, 1991 年 7 月参加工作。历任: 上海陆家嘴金融贸易区联合发展有限公司办公室(董事会办公室) 员工、副科长, 上海市陆家嘴金融贸易区开发公司政策研究室主任助理(正科级), 上海复旦科技园股份有限公司副总经理, 上海陆家嘴软件产业发展有限公司总经理(兼任上海陆家嘴商务广场有限公司(上海浦项房地产有限公司) 总经理), 上海富都世界发展有限公司常务副总经理, 上海陆家嘴金融贸易区开发股份有限公司商业产品发展中心总经理, 上海陆家嘴金融贸易区开发股份有限公司总经理助理; 现任上海陆家嘴金融贸易区开发股份有限公司副总经理。

(6) 王辉，女，1971 年 12 月出生，汉族，中共党员，大专学历，1992 年 7 月参加工作。历任：上海陆家嘴金融贸易区联合发展有限公司办公室员工、副科长、科长，上海陆家嘴（集团）有限公司发展研究室副主任，上海陆家嘴（集团）有限公司办公室副主任，上海陆家嘴金融贸易区开发股份有限公司办公室副主任（主持工作）；现任上海陆家嘴金融贸易区开发股份有限公司办公室主任、董事会秘书（副总经理级）。

(7) 胡习，男，1967 年 11 月出生，大学学历，会计师，1990 年 8 月参加工作。历任：东海水产研究所职员，南京日捆储运实业有限公司上海分公司职员，和记黄埔地产（上海）管理有限公司员工，上海陆家嘴金融贸易区开发股份有限公司财务副总监，上海陆家嘴金融贸易区开发股份有限公司财务总监，上海陆家嘴（集团）有限公司审计总监、审计与风险控制部总经理（兼任上海陆家嘴金融发展有限公司财务总监）；现任上海陆家嘴金融贸易区开发股份有限公司财务总监。

发行人的现任董事、监事和高级管理人员不存在不得担任董事、监事和高级管理人员的情况，不存在法律、法规规定的市场禁入的情况。发行人的董事、监事和高级管理人员的任职，符合《公司法》等相关法律法规及公司章程的规定。

（三）兼职情况

截至 2018 年 9 月末，公司董事、监事、高级管理人员在其他企业兼职情况如下：

姓名	公司职务	任职企业	任职企业与公司关系	担任职务
李晋昭	董事长	上海陆家嘴（集团）有限公司	母公司	党委书记、董事长
		上海前滩国际商务区投资（集团）有限公司	母公司的控股子公司	董事长
		上海陆家嘴联合房地产有限公司	-	监事长
		上海陆家嘴金融发展有限公司	控股子公司	监事会主席
		上海中心大厦建设发展有限公司	联营公司	副董事长
		东顺（香港）投资有限公司	控股子公司	董事
		上海浦东新区香格里拉酒店有限公司	-	董事
		上海浦东新区金色阳光养老服务中心	-	监事长
		上海富都世界发展有限公司	-	董事长
		上海前绣实业有限公司	-	监事

姓名	公司职务	任职企业	任职企业与 公司关系	担任职务
		信德前滩（上海）文化置业有限公司	-	董事长
徐而进	党委书记、副董事长	上海陆家嘴（集团）有限公司	母公司	总经理、党委副书记
		上海陆家嘴金融贸易区联合发展有限公司	控股子公司	董事长
		上海陆家嘴城市建设开发投资有限公司	母公司的控股子公司	董事长、总经理
		上海陆家嘴临港城市投资有限公司	母公司的控股子公司	董事长
		上海陆家嘴临港实业有限公司	母公司的控股子公司	执行董事
		上海陆家嘴至茂投资有限公司	母公司的控股子公司	董事长
		湖南长沙会展中心投资有限责任公司	-	董事
		上海陆家嘴新辰投资股份有限公司	联营公司	董事长
		上海陆家嘴新辰临壹投资有限公司	母公司的控股子公司	执行董事
		上海陆家嘴新辰临贰投资有限公司	母公司的控股子公司	执行董事
		上海陆家嘴新辰临叁投资有限公司	母公司的控股子公司	执行董事
		上海陆家嘴新辰临肆投资有限公司	母公司的控股子公司	执行董事
		上海耀雪置业有限公司	母公司的控股子公司	董事长
		东达（香港）投资有限公司	母公司的控股子公司	董事
		Dowser Investment Limited	母公司的控股子公司	董事
		上海陆家嘴昌邑房地产开发有限公司	母公司的控股子公司	董事长、总经理
		上海陆家嘴荣成房地产开发有限公司	母公司的控股子公司	董事长、总经理
		上海轨道交通七号线发展有限公司	-	董事
		上海申迪（集团）有限公司	-	董事
		上海明城酒店管理有限公司	控股子公司	董事长
		上海浦东新区金色阳光养老服务中心	控股子公司	理事长
		上海陆家嘴房产开发有限公司	控股子公司	董事长
		上海陆家嘴金融发展有限公司	控股子公司	董事
		上海陆家嘴物业管理有限公司	控股子公司	董事长
上海陆家嘴商业经营管理有限公司	控股子公司	董事长		

姓名	公司职务	任职企业	任职企业与公司关系	担任职务
		上海九六广场商业经营管理有限公司	控股子公司	董事长
		天津陆津房地产开发有限公司	控股子公司	董事长
		上海陆家嘴商务广场有限公司	控股子公司	董事长
		上海浦东陆家嘴软件产业发展有限公司	控股子公司	董事长
		上海陆家嘴资产管理有限公司	控股子公司	董事长
		上海陆家嘴展览发展有限公司	控股子公司	董事长
		上海新国际博览中心有限公司	合营公司	董事长
		上海富都世界发展有限公司	合营公司	常务董事
		陆家嘴东急不动产物业经营管理(上海)有限公司	合营公司	董事长
		上海陆家嘴东怡酒店管理有限公司	控股子公司	董事长
		上海前滩实业发展有限公司	控股子公司	董事长
		上海前绣实业有限公司	合营公司	董事长
		上海中心大厦建设发展有限公司	联营公司	董事
		上海浦东陆家嘴置业发展有限公司	控股子公司	董事长
		上海陆家嘴浦江置业有限公司	控股子公司	董事长
		上海佳二实业投资有限公司	控股子公司	执行董事
		上海佳仁资产管理有限公司	控股子公司	执行董事
		上海佳卫资产管理有限公司	控股子公司	执行董事
		上海臻锦颐养院有限公司	控股子公司	执行董事
		上海佳项资产管理有限公司	控股子公司	执行董事
		上海佳纪资产管理有限公司	控股子公司	执行董事
		上海佳裕资产管理有限公司	控股子公司	执行董事
		上海佳湾资产管理有限公司	控股子公司	执行董事
		苏州绿岸房地产开发有限公司	控股子公司	董事长
		上海申万置业有限公司	控股子公司	执行董事
		上海佳三资产管理有限公司	控股子公司	执行董事
		上海智依投资有限公司	控股子公司	执行董事
		东顺(香港)投资有限公司	控股子公司	执行董事
		上海东恒商务咨询有限公司	控股子公司	执行董事
		天津陆家嘴置业有限公司	控股子公司	董事长

姓名	公司职务	任职企业	任职企业与公司关系	担任职务
		上海陆家嘴金地停车场建设管理有限公司	控股子公司	董事长
		上海浦东嘉里城房地产有限公司	联营公司	董事
蔡嵘	董事	上海陆家嘴（集团）有限公司	母公司	党委副书记
		上海陆家嘴金融贸易区联合发展有限公司	控股子公司	董事
		上海陆家嘴金融发展有限公司	控股子公司	董事
		陆家嘴国际信托有限公司	控股子公司	监事长
		上海陆家嘴商业经营管理有限公司	控股子公司	监事长
		上海陆家嘴新辰投资股份有限公司	母公司的控股子公司	董事
		上海陆家嘴临港城市投资有限公司	母公司的控股子公司	董事
		上海申迪（集团）有限公司	-	董事
		上海耀雪置业有限公司	-	董事
黎作强	董事	上海陆家嘴（集团）有限公司	母公司	党委委员、副总经理
		上海陆家嘴金融贸易区联合发展有限公司	控股子公司	董事
		上海陆家嘴金融发展有限公司	控股子公司	党委书记、董事长
		陆家嘴国际信托有限公司	控股子公司	党委书记、董事长
		爱建证券有限责任公司	控股子公司	董事长
		陆家嘴国泰人寿保险有限责任公司	控股子公司	董事长
		上海新国际博览中心有限公司	合营公司	董事
		上海陆家嘴新辰投资股份有限公司	联营公司	董事
邓伟利	董事	上海国际集团资产管理有限公司	-	党委书记、董事长
		上海农村商业银行股份有限公司	-	董事
		上海金桥出口加工区开发股份有限公司	-	董事
		上海桥合置业有限公司	-	董事长
		上海人寿保险股份有限公司	-	监事
		上海国方母基金股权投资管理有限公司	-	董事长
吕巍	独立董事	上海交通大学安泰经济与管理学院	-	教授
		佛山电器照明股份有限公司	-	独立董事
		山东沃华医药科技股份有限公司	-	独立董事
		罗莱生活科技股份有限公司	-	独立董事

姓名	公司职务	任职企业	任职企业与公司关系	担任职务
钱世政	独立董事	复旦大学管理学院	-	教授
		亚士创能科技(上海)股份有限公司	-	独立董事
		春秋航空股份有限公司	-	独立董事
		红星美凯龙家居集团股份有限公司	-	独立董事
		上海来伊份股份有限公司	-	独立董事
唐子来	独立董事	同济大学	-	教授
乔文骏	独立董事	中伦律师事务所	-	合伙人、执行主任
		上海浦东发展银行股份有限公司	-	独立董事
马诗经	监事	上海陆家嘴(集团)有限公司	母公司	党委委员、副总经理
		上海陆家嘴金融贸易区联合发展有限公司	控股子公司	董事
		上海前滩国际商务区投资(集团)有限公司	母公司的控股子公司	副董事长
		上海前滩国际商务区运营管理有限公司	母公司的控股子公司	董事长
		上海仁耀置业有限公司	母公司的控股子公司	董事长
		上海仁陆置业有限公司	母公司的控股子公司	董事长
		上海悦耀置业发展有限公司	-	董事长
		上海前滩新能源发展有限公司	-	副董事长
		上海地产三林滨江生态建设有限公司	-	董事
		上海阳悦投资有限公司	-	董事长
		信德前滩(上海)文化置业有限公司	-	董事
		上海陆家嘴城市建设开发投资有限公司	母公司的控股子公司	监事长
		上海陆家嘴城市建设管理有限公司	母公司的控股子公司	董事长
		上海陆家嘴临港城市投资有限公司	母公司的控股子公司	监事长
		上海陆家嘴临港实业有限公司	母公司的控股子公司	监事
		上海陆家嘴星辰投资股份有限公司	联营公司	董事
		上海耀雪置业有限公司	联营公司	监事长
		东达(香港)投资有限公司	母公司的控股子公司	董事
		上海前滩实业发展有限公司	控股子公司	董事
		丁晓奋	副总经理	上海陆家嘴金融贸易区联合发展有限公司

姓名	公司职务	任职企业	任职企业与公司关系	担任职务
		天津陆津房地产开发有限公司	控股子公司	董事、总经理
		天津陆家嘴酒店管理有限公司	控股子公司	董事长
		苏州绿岸房地产开发有限公司	控股子公司	董事、总经理
		天津陆家嘴置业有限公司	控股子公司	董事、总经理
周伟民	副总经理	上海陆家嘴金融贸易区联合发展有限公司	控股子公司	副总经理
		上海陆家嘴商业经营管理有限公司	控股子公司	董事
		上海九六广场商业经营管理有限公司	控股子公司	董事
		天津陆津房地产开发有限公司	控股子公司	董事
		上海陆家嘴资产管理有限公司	控股子公司	董事
		上海陆家嘴展览发展有限公司	控股子公司	董事
		上海前滩实业发展有限公司	控股子公司	董事
		上海中心大厦建设发展有限公司	联营公司	监事
		苏州绿岸房地产开发有限公司	控股子公司	董事
		上海纯景实业发展有限公司	控股子公司	执行董事
		上海新高桥开发有限公司	投资参股公司	董事
		天津陆家嘴置业有限公司	控股子公司	董事
周翔	副总经理	上海陆家嘴金融贸易区联合发展有限公司	控股子公司	副总经理
		天津陆津房地产开发有限公司	控股子公司	董事
		上海陆家嘴资产管理有限公司	控股子公司	董事
		上海陆家嘴展览发展有限公司	控股子公司	董事
		上海前滩实业发展有限公司	控股子公司	董事
		上海前绣实业有限公司	合营公司	董事
		苏州绿岸房地产开发有限公司	控股子公司	董事
		上海智叁投资有限公司	控股子公司	执行董事
		天津陆家嘴置业有限公司	控股子公司	董事
贾伟	副总经理	上海陆家嘴金融贸易区联合发展有限公司	控股子公司	副总经理
		上海陆家嘴商业经营管理有限公司	控股子公司	董事长、总经理
		上海九六广场商业经营管理有限公司	控股子公司	董事长
		上海商聘商业经营管理有限公司	控股子公司	执行董事
		天津陆津商业管理有限公司	控股子公司	执行董事

姓名	公司职务	任职企业	任职企业与公司关系	担任职务
		天津陆津房地产开发有限公司	控股子公司	董事
		上海前绣实业有限公司	合营公司	董事
		上海浦东新区金色阳光养老服务中心	民非	理事
		天津陆家嘴置业有限公司	控股子公司	董事
王辉	董事会秘书（副总经理级）	上海陆家嘴金融贸易区联合发展有限公司	控股子公司	董事会秘书（副总经理级）
		上海陆家嘴物业管理有限公司	控股子公司	监事长
		上海陆家嘴商务广场有限公司	控股子公司	董事
		上海富都世界发展有限公司	合营公司	董事
胡习	财务总监	上海陆家嘴金融贸易区联合发展有限公司	控股子公司	财务总监
		上海陆家嘴城市建设开发投资有限公司	母公司的控股子公司	监事
		上海陆家嘴金融发展有限公司	控股子公司	副总经理
		爱建证券有限责任公司	控股子公司	董事
		陆家嘴国泰人寿保险有限责任公司	控股子公司	董事
		上海陆家嘴人才公寓资产管理有限公司	母公司的控股子公司	监事
		上海陆家嘴人才公寓资产管理有限公司	母公司的控股子公司	监事
		上海陆家嘴至茂投资有限公司	母公司的控股子公司	监事
		上海陆家嘴东益实业有限公司	母公司的控股子公司	监事
		上海陆家嘴乐园房产开发有限公司	母公司的参股子公司	监事
		上海钻石交易所有限公司	母公司的参股子公司	董事
		上海黄浦江行人隧道联合发展有限公司	母公司的参股子公司	监事

六、发行人主要业务情况

（一）发行人经营范围

房地产开发、经营、销售、出租和中介；市政基础设施的开发建设；纺织品、鞋帽服装、日用百货、日用化学产品，机电设备、五金制品、数码产品、文教用品、玩具、体育器材、首饰、黄金珠宝首饰、包装服务、工艺美术品、皮革制品、鲜花、钟表、箱包、眼镜（隐形眼镜除外），汽车装饰用品、乐器、家居用品、

化妆品、家用电器用品、计算机（除计算机信息系统安全专用产品）、影像器材、通讯器材、一类医疗器材、食品（不含生猪产品）、酒类的批发佣金代理（拍卖除外）零售和进出口；音响设备租赁（依法须经批准的项目，经相关部门批准后方可开展经营活动）。

（二）发行人主营业务总体情况

上海陆家嘴金融贸易区开发股份有限公司是上海市陆家嘴金融贸易区重点工程和重大项目市场化运作的投资、建设和管理主体，以及浦东新区国有资产的重要经营管理单位。公司自成立以来，先后承担了陆家嘴金融区大量成片土地及商业地产项目的开发，近年来随着自身持有物业规模的扩大，公司逐步形成了以商业地产开发、租赁为主的经营发展模式。公司作为陆家嘴地区主要的商业地产开发公司，在陆家嘴金融区的商业开发过程中起着重要的作用。截至 2017 年末，公司在营物业总建筑面积超过 264 万平方米，2017 年全年实现营业收入 93.25 亿元；2018 年 9 月末，公司在营物业总建筑面积超过 260 万平方米，2018 年 1-9 月实现营业收入 85.74 亿元。

目前陆家嘴股份在巩固和加强商业地产领域的行业地位同时，还在继续稳步推进长期租赁业务，适时增加商业楼宇的销售供应量，并积极探索多元化投资。同时浦东二次创业的不断深入，国际旅游度假区以及后世博板块等多个区域的开发纷纷进入了实质启动阶段，公司控股股东上海陆家嘴（集团）有限公司及关联企业又承担了世博前滩地块的开发重任。陆家嘴股份后续也将依托以上优势条件，加强与控股股东的联动，凭借开发经营商业地产的成熟经验，积极争取参与前滩地区的投资开发。

2018 年前三季度，公司初步完成“地产+金融”双轮驱动的战略构建，“以房地产为核心，以金融和商业零售为两翼，以陆家嘴、天津、苏州为三城”的“一核两翼三城”发展格局正在逐步形成。房地产的租赁和销售从产品来分，主要是住宅类房地产的销售以及商业房地产的租赁及转让。公司加大中短期产品的运营，通过项目公司获取房产开发项目（含商业及办公等类房地产），项目开发成功后再转资产或股权，将成为公司经常性的业务。同时，公司高度关注金融板块的发展，以陆家嘴信托、爱建证券、陆家嘴国泰人寿三个持牌金融机构为抓手，抓紧产融结合战略研究及投资项目的投后管理。在金融板块稳健发展、风险严控的前提下，积极开展地产与金融协同、共振的研究与探索。

2015-2017 年度及 2018 年 1-9 月，公司实现营业收入分别为 56.31 亿元、128.07 亿元、93.25 亿元和 85.74 亿元，实现的净利润分别为 21.22 亿元、32.69 亿元、36.75 亿元和 27.94 亿元。

发行人主营业务收入结构

单位：万元

科目	2018 年 1-9 月		2017 年度		2016 年度		2015 年度	
	收入	占比	收入	占比	收入	占比	收入	占比
主营业务收入	854,729	99.69%	895,381	96.02%	1,103,861	86.19%	536,963	95.35%
房地产销售	415,191	48.42%	299,255	32.09%	561,612	43.85%	219,253	38.93%
其中：办公销售	383,574	44.74%	15,295	1.64%	185,756	14.50%	53,970	9.58%
住宅销售	31,617	3.69%	283,960	30.45%	375,856	29.35%	165,283	29.35%
动迁保障房	12,170	1.42%	-	-	808	0.06%	8,819	1.57%
房地产租赁	218,764	25.51%	307,574	32.99%	253,735	19.81%	210,473	37.38%
酒店业	11,363	1.33%	12,699	1.36%	12,482	0.97%	12,089	2.15%
物业管理	102,402	11.94%	106,406	11.41%	89,773	7.01%	86,328	15.33%
金融业收入	94,473	11.02%	169,085	18.13%	182,006	14.21%	-	-
其他收入	366	0.04%	362	0.04%	3,447	0.27%	-	-
其他业务收入	2,684	0.31%	37,079	3.98%	176,854	13.81%	26,173	4.65%
营业总收入	857,412	100.00%	932,459	100.00%	1,280,715	100.00%	563,136	100.00%

（三）各业务板块经营情况

公司从事的主要业务是房地产的租赁和销售。从公司产品分类来看，主要是住宅类房地产的销售以及商业房地产的租赁及转让，其中商业地产和商品房部分用于销售，部分用于出租。公司战略经营方针是长期持有核心区域的物业，短期出售或者转让零星物业。

从地理分散度来看，由于公司建立之初的定位是作为陆家嘴地区开发建设的主要开发企业，因此相关项目主要集中在陆家嘴地区。近年来随着公司经营战略调整实施，公司在陆家嘴以外的上海地区及天津地区相继开展商业地产和商品房项目的投资建设，并逐渐增加上述地区的土地储备，整体项目地理分布过于集中的情况得到改善，但从收入与现金流构成来看，集中度仍然主要集中在浦东陆家嘴及上海地区。

截至 2018 年 9 月末，公司房地产开发主要竣工项目情况如下：

序号	项目名称	项目位置	总占地面积 (平方米)	总建筑面积 (平方米)	开发主体
----	------	------	----------------	----------------	------

1	天津河滨花苑 C 区	天津市红桥区	31,311	109,256	天津陆津房地产开发有限公司
2	陆家嘴金融服务广场	上海市浦东新区峨山路 91 弄 98 号	7,550	89,325	上海陆家嘴金融贸易区开发股份有限公司
3	软件园 12 号楼	上海市浦东新区峨山路 91 弄 98 号	3,771	11,595	上海陆家嘴金融贸易区开发股份有限公司
4	陆家嘴公馆	上海市浦东新区张杨路 1550 弄	17,540	48,025	上海陆家嘴金融贸易区开发股份有限公司
5	陆家嘴世纪金融广场	上海市浦东新区锦康路、杨高南路	46,500	435,603	上海陆家嘴金融贸易区开发股份有限公司
6	上海纽约大学大厦	上海市浦东新区竹园商贸区	11,661	57,663	上海陆家嘴金融贸易区联合发展有限公司
7	陆家嘴红醍半岛	上海市闵行区浦江镇	118,488	161,736	上海陆家嘴浦江置业有限公司
8	金桥德勤产业园区（已转让）	上海市浦东新区峨山路 101 号	20,167	56,750	上海德勤投资发展有限公司
9	东方纯一大厦（已转让）	上海市浦东新区峨山路 505 号	8,214	47,918	上海纯一实业发展有限公司
10	东方汇（原“世纪大都会”）	上海市浦东新区张杨路 900 号等	37,898	211,083	上海陆家嘴金融贸易区联合发展有限公司
11	金色阳光	上海市浦东新区龙阳路	8,134	17,942	上海陆家嘴金融贸易区开发股份有限公司
12	天津河庭花苑一期	天津市红桥区	74,960	244,796	天津陆津房地产开发有限公司
13	天津陆家嘴金融广场	天津市红桥区	51,008	467,042	天津陆津房地产开发有限公司
14	天津陆家嘴万怡酒店	天津市红桥区	9,166	31,237	天津陆津房地产开发有限公司
15	天津河庭花苑二期	天津市红桥区	32,144	104,964	天津陆津房地产开发有限公司
16	软件园 13 号楼	上海市浦东新区东方路 1271 号	6,588	28,968	上海陆家嘴金融贸易区开发股份有限公司
17	浦东金融广场	上海市浦东新区浦东南路 899 号	48,530	472,176	上海陆家嘴金融贸易区开发股份有限公司
18	世纪大道 SB1-1 项目	上海市浦东新区小陆家嘴	10,667	65,623	上海陆家嘴金融贸易区开发股份有限公司
19	陆家嘴证券大厦	上海市浦东新区竹园商贸区	23,116	90,440	上海陆家嘴金融贸易区联合发展有限公司
20	苏州绿岸 15 号地块建设项目一期	苏州高新区苏通路北、苏钢路东	18,044	49,153	苏州绿岸房地产开发有限公司

注 1：发行人子公司上海陆家嘴金融贸易区联合发展有限公司与上海浦东路桥建设股份有限公司于 2015 年 9 月 22 日签订协议，以转让项目公司上海德勤投资发展有限公司股权的形式转让其所持有的金桥德勤园区项目。

注 2：发行人子公司上海佳二实业投资有限公司与上海自贸区股权投资基金管理有限公司于 2015 年 11 月 23 日签订股权转让协议，出售其所持有上海纯一实业发展有限公司的 60% 股权。故自 2015 年 12 月 1 日起，发行人不再将上海纯一实业发展有限公司纳入合并范围。

注 3：发行人与浙江蚂蚁小微金融服务集团股份有限公司、支付宝通过与公司签署《合

作协议》等文件，预定浦东金融广场 2 号办公楼事宜，发行人于 2019 年 1 月 10 日与支付宝公司签署了《预售合同》，将该办公楼转让给支付宝公司，暂定总价 22.62 亿元。于支付宝公司完成款项支付后进行交付。

截至 2018 年 9 月末，公司房地产开发主要在建项目如下：

序号	项目名称	项目位置	总占地面积 (平方米)	总建筑面积 (平方米)	开发主体	开工时间/竣工时间
1	前滩中心 34 号地块	上海市浦东新区前滩国际商务区中心	16,689	143,780	上海前滩实业发展有限公司	2015.04/2018.12
2	前滩中心 25-02 办公	上海市浦东新区前滩国际商务区中心	10,217	195,441	上海前滩实业发展有限公司	2015.03/2019.12
3	天津红桥国际社区-海上花苑	天津市红桥区	67,657	248,616	天津陆津房地产开发有限公司	2013.11/2020.08
4	前滩中心 25-02 酒店	上海市浦东新区前滩国际商务区中心	10,990	90,994	上海前滩实业发展有限公司	2017.05/2020.12
5	花木 04-15 地块	上海市浦东新区花木 04-15 地块	6,243	15,152	上海佳卫资产管理有限公司	2017.01/2018.12
6	古北御庭酒店改建项目	上海市浦东新区花木	6,461	19,635	上海佳项资产管理有限公司	2017.01/2018.12
7	苏州绿岸 15 号地块建设项目二期	苏州高新区苏通路北、苏钢路东	12,856	37,645	苏州绿岸房地产开发有限公司	2017.10/2019.12
8	苏州绿岸 14 号地块建设项目	高新区运河东、苏通路北	49,141	103,197	苏州绿岸房地产开发有限公司	2018.09/2020.12
9	滨江绿地项目	上海市黄浦江沿岸 E16-2 地块	23,796	132,776	上海申万置业有限公司	2016.10/2019.06

截止 2018 年 9 月末，公司房地产开发主要拟建项目如下：

序号	项目名称	项目位置	总占地面积 (平方米)	总建筑面积 (平方米)	开发主体	竣工时间	项目规证情况
1	苏州绿岸 1 号地块建设项目	高新区运河东、苏通路北	24,349.80	36,524.70	苏州绿岸房地产开发有限公司	暂无计划	土地证
2	苏州绿岸 2 号地块建设项目	高新区运河东、苏通路北	35,095.30	52,642.95	苏州绿岸房地产开发有限公司	2020.5	立项批复、土地证
3	苏州绿岸 3 号地块建设项目	高新区运河东、苏通路北	10,238.90	16,382.24	苏州绿岸房地产开发有限公司	暂无计划	土地证
4	苏州绿岸 4 号地块建设项目	高新区运河东、苏通路北	66,951.00	87,036.30	苏州绿岸房地产开发有限公司	暂无计划	土地证

序号	项目名称	项目位置	总占地面积（平方米）	总建筑面积（平方米）	开发主体	竣工时间	项目规证情况
5	苏州绿岸 5 号地块建设项目	高新区运河东、苏通路北	50,615.70	55,677.27	苏州绿岸房地产开发有限公司	暂无计划	土地证
6	苏州绿岸 6 号地块建设项目	高新区运河东、苏通路北	30,754.80	33,830.28	苏州绿岸房地产开发有限公司	暂无计划	土地证
7	苏州绿岸 7 号地块建设项目	高新区运河东、苏通路北	54,877.80	65,853.36	苏州绿岸房地产开发有限公司	暂无计划	土地证
8	苏州绿岸 8 号地块建设项目	高新区运河东、苏通路北	46,671.00	56,005.20	苏州绿岸房地产开发有限公司	2021.6	立项批复、土地证
9	苏州绿岸 9 号地块建设项目	高新区运河东、苏通路北	16,142.30	24,213.45	苏州绿岸房地产开发有限公司	2021.6	立项批复、土地证、建设工程规划许可证
10	苏州绿岸 10 号地块建设项目	高新区运河东、苏通路北	49,260.30	103,446.63	苏州绿岸房地产开发有限公司	2022	土地证
11	苏州绿岸 11 号地块建设项目	高新区运河东、苏通路北	71,894.20	150,977.82	苏州绿岸房地产开发有限公司	2025	土地证
12	苏州绿岸 12 号地块建设项目	高新区运河东、苏通路北	107,213.4	225,148.14	苏州绿岸房地产开发有限公司	2024	土地证
13	苏州绿岸 13 号地块建设项目	高新区运河东、苏通路北	6,167.10	3,700.26	苏州绿岸房地产开发有限公司	暂无计划	土地证
14	苏州绿岸 16 号地块建设项目	高新区运河东、苏通路北	6,017.70	3,610.62	苏州绿岸房地产开发有限公司	暂无计划	土地证
15	苏州绿岸 17 号地块建设项目	高新区运河东、苏通路北	3,224.90	967.47	苏州绿岸房地产开发有限公司	暂无计划	土地证

1、房地产租赁板块

公司目前房地产租赁板块下可细分为以下四个子板块：

（1）办公物业

办公物业是陆家嘴股份的核心资产，其优越的地理位置以及卓越的建筑品质是这部分资产稳定增值的关键。公司下属的办公物业包括专为金融机构、跨国公司和企业总部量身定造的甲级写字楼，以及提供给软件研发类的企业、交通便捷、环境舒适、配套齐全的高品质研发楼。

目前公司持有长期在营甲级写字楼主要位于陆家嘴核心地段以及天津红桥区，具备先进的设计理念、卓越的建筑品质和完善的物业管理，专为金融机构、跨国公司和企业总部量身定造。总体而言，公司的在营写字楼都保持了较高的出租率和租金水平，新完工的写字楼在竣工 1-2 年后，出租率也基本能迅速上升到 90%以上。

目前在营甲级办公楼物业的主要客户包括星展银行、大华银行、花旗银行、普华永道、黑石、保时捷中国总部、沃尔沃汽车、快钱、万家基金、天平保险、日产、友利银行、中金所、钻交所、期交所、平安金融、杉杉控股等知名企业。

主要在营写字楼情况

单位：万平方米、元每平方米每天、%

项目	地理位置	地上建筑面积	总建筑面积	竣工日期	2015 年		2016 年度		2017 年度		2018 年 1-9 月	
					平均租金	年末出租率	平均租金	年末出租率	平均租金	年末出租率	平均租金	年末出租率
渣打银行大厦（已转让）	小陆家嘴	3.85	4.81	2007	8.76	100.00	9.12	96.98	9.02	89.26	-	-
星展银行大厦	小陆家嘴	4.69	6.81	2009	9.96	100.00	12.14	88.90	11.79	100.00	11.80	96.98
陆家嘴金融信息楼	小陆家嘴	0.50	0.91	2010	10.85	100.00	21.27	100.00	21.27	100.00	21.27	100.00
钻石大厦	竹园商贸区	4.00	4.84	2009	5.94	99.61	5.73	98.95	8.34	98.05	8.36	95.12
陆家嘴商务广场	竹园商贸区	6.75	9.85	2000	6.91	100.00	7.20	97.66	8.20	95.17	8.30	97.90
陆家嘴基金大厦	竹园商贸区	3.26	4.23	2011	6.63	100.00	7.43	100.00	7.63	96.63	7.87	97.03
陆家嘴投资大厦	竹园商贸区	3.38	4.35	2011	6.64	100.00	7.64	100.00	7.82	100.00	8.1	98.02
陆家嘴世纪金融广场 2 号楼	竹园商贸区	32.40	43.56	2014	6.61	94.6	6.73	100.00	7.13	98.96	7.47	84.04
陆家嘴世纪金融广场 5 号楼	竹园商贸区				6.22	94.8	6.39	100.00	7.22	100.00	7.27	91.62
陆家嘴世纪金融广场 7 号楼	竹园商贸区				3.00	79.32	2.94	100.00	3.63	100.00	3.89	100.00
陆家嘴世纪金融广场 3 号楼	竹园商贸区				7.04	89.2	7.25	100.00	7.25	100.00	7.80	85.36

陆家嘴世纪金融广场 6 号楼	竹园商贸区				6.10	100.00	6.19	100.00	6.25	100.00	6.94	91.63
陆家嘴世纪金融广场 1 号楼	竹园商贸区				7.68	84.04	7.74	92.00	7.76	100.00	7.78	88.26
天津陆家嘴金融广场	天津市红桥区大丰路	18.86	35.77	2017	-	-	-	-	2.21	40.00	2.20	48.00
上海纽约大学大厦	竹园商贸区	4.87	5.77	2014	5.95	100.00	5.95	100.00	5.95	100.00	5.95	100.00
东方汇 1 号楼	竹园商贸区	12.48	21.11	2015	-	-	9.26	88.31	9.39	97.63	9.54	100.00
东方汇 2 号楼	竹园商贸区				-	-	9.40	53.36	9.23	93.49	9.49	90.51
东方汇 3 号楼	竹园商贸区				-	-	9.00	100.00	9.00	100.00	9.00	100.00
东方汇 4 号楼	竹园商贸区				-	-	8.83	78.23	8.96	100.00	9.08	100.00
陆家嘴金融广场	小陆家嘴	46.84	30.67	2017							9.93	30.86
陆家嘴金控广场	竹园商贸区	9.01	6.16	2018							10.58	52.17
陆家嘴富汇大厦 A 栋	世纪大道北侧浦东南路东侧	4.33	6.55	2017	-	-	-	-	-	-	-	-
陆家嘴富汇大厦 B 栋					-	-	-	-	-	-	-	-
陆家嘴富汇大厦 C 栋					-	-	-	-	9.60	100.00	9.60	100.00

在营研发楼和非甲级写字楼总建筑面积超过 33 万平方米，高品质研发楼包括园区型的上海市级软件产业基地——上海陆家嘴软件园区以及陆家嘴金融航运大楼。这部分研发楼交通便捷、环境舒适、配套齐全，主要提供给研发类的企业。截至目前，长期在营高品质研发楼出租率达 95%，平均租金达 6.09 元/平方米/天。

陆家嘴软件园规划占地面积 43 公顷，于 2007 年被上海市批准成为市级软件产业基地，目前已成为上海市和浦东新区服务外包、软件出口、金融信息服务和现代服务业领域举足轻重的产业基地之一。金融信息服务、信息技术服务外包和现代服务业是陆家嘴软件园产业的重要特色，代表企业包括欧特克中国研发中心、上海大智慧、Ebay、华东电脑、新致软件、软通动力、百胜软件、华泛信息、现代商友等国内外知名服务外包、软件研发、软件出口企业及一批从事现代服务业的企业，其中不乏上海市服务外包重点企业和国家重点软件企业。

近 10 年来，陆家嘴股份对软件园保持了高强度的投资力度，不仅在原有的都市型工业基地上通过“腾笼换鸟”、“筑巢引凤”等方式实现了研发物业面积的大

幅度增长，还对园区的基础设施包括园区道路、排水、绿化、交通设施、配套设施等进行了改造和提升，引进餐饮、便利店等配套服务，羽毛球馆、乒乓球馆、篮球场等体育休闲设施一应俱全，园区还提供规模不等的会议中心、多功能厅、培训基地等各种商务设施。完善、齐全的园区配套服务设施，为陆家嘴软件园的招商产生了积极的影响。

主要在营研发楼情况

单位：万平方米、元每平方米每天、%

项目	地理位置	地上建筑面积	总建筑面积	竣工日期	2015年		2016年		2017年		2018年1-9月	
					平均租金	年末出租率	平均租金	年末出租率	平均租金	季末出租率	平均租金	年末出租率
软件园1号楼	竹园商贸区	1.43	1.43	1994	3.70	100.00	4.35	100.00	4.36	100.00	4.29	100.00
软件园2号楼	竹园商贸区	2.38	2.38	2011	4.67	100.00	4.73	98.95	4.85	100.00	5.16	93.15
软件园4号楼	竹园商贸区	0.81	1.02	1996	4.17	100.00	4.47	100.00	4.47	100.00	4.62	100.00
软件园5号楼	竹园商贸区	0.14	0.14	1996	3.86	100.00	4.00	100.00	4.00	100.00	4.43	100.00
软件园7号楼	竹园商贸区	1.22	1.78	2007	6.60	100.00	6.60	100.00	6.60	100.00	6.60	85.16
软件园8号楼	竹园商贸区	2.95	3.27	2007	4.66	100.00	5.22	98.06	5.48	100.00	5.41	94.14
软件园9号楼	竹园商贸区	4.08	4.79	2008	4.79	100.00	4.92	86.46	5.45	93.71	9.45	93.71
软件园10号楼	竹园商贸区	2.43	2.81	2009	4.79	100.00	5.40	100.00	5.80	100.00	5.22	74.74
陆家嘴金融服务广场主楼	竹园商贸区	7.06	8.93	2012	6.31	100.00	6.70	100.00	6.86	82.43	7.20	83.30
陆家嘴金融服务广场裙楼	竹园商贸区			2012	10.49	100.00	11.22	100.00	11.22	100.00	11.22	100.00
陆家嘴金融服务广场二期	竹园商贸区	2.47	2.84	2016	-	-	-	-	7.41	97.60	7.41	100.00
软件园12号楼	竹园商贸区	1.09	1.16	2012	5.08	100.00	5.51	100.00	5.66	100.00	5.84	100.00
E栋	竹园商贸区	0.32	0.98	2010	6.16	100.00	6.16	100.00	7.75	100.00	7.14	100.00
陆家嘴金融航运大楼	竹园商贸区	1.21	1.21	2010	4.41	100.00	4.41	100.00	5.20	91.36	4.93	79.23

与此同时，公司还在继续积极开发新的写字楼、研发楼及综合体项目，截至2018年9月末，公司在建写字楼、研发楼及综合体项目如下：

主要在建项目情况

单位：平方米、万元

在建楼宇	地上建筑面积	总建筑面积	总投资金额	预计竣工日期
前滩中心 25-02 办公	169,475.00	195,441.00	348,092.51	2019 年
滨江绿地项目	90,426.00	132,776.00	287,606.18	2019 年
合计	259,901.00	328,217.00	635,698.69	

在建楼宇	已完成投资 (截止 2018 年 9 月末)	2018 年 10-12 月完成投资	2019 年完成投 资	2020 年完成投 资	2021 年完成 投资
前滩中心 25-02 办公	218,996.78	2,633.81	90,924.22	16,897.58	10,977.72
滨江绿地项目	267,171.66	5,503.13	14,931.39	-	-
合计	486,168.44	8,136.94	105,855.61	16,897.58	10,977.72

在建楼宇	2022 年完成投 资	2023 年完成投 资	2024 年完成投 资	2025 年完成投 资	2026 年完成 投资
前滩中心 25-02 办公	3,831.20	3,831.20	-	-	1,915.60
滨江绿地项目	-	-	-	-	-
合计	3,831.20	3,831.20	0.00	0.00	1,915.60

（2）商业物业

商业物业主要包括陆家嘴 96 广场、陆家嘴 1885、天津虹桥新天地、陆家嘴金融城配套商业设施以及位于上海、天津的两个 L+Mall。截止 2018 年 9 月末，商业物业总建筑面积超过 44 万平方米，其中：截至 2018 年 9 月末，在营的陆家嘴 96 广场出租率为 98.48%，陆家嘴 1885 出租率达 100%。同时，位于上海及天津的两个 L+Mall 于 2017 年竣工，目前已开业。

公司开发的商业物业主要是为陆家嘴金融贸易区及其周边地区进行配套服务的功能性产品，其经营理念为长期持有并经营。其定位和设计各有特色，目前经营总体较为稳定。公司在建的多个城市综合体中也均有体量较大的商业项目，均位于所属商圈的核心地段。

96 广场是陆家嘴商圈唯一一个集购物、餐饮、童玩、健身、休闲娱乐等业态为一体的开放式商业休闲广场，不仅服务于周边商务区的企业和从业人员，更为社区的居民提供一流的购物休闲场所，进一步丰富“新上海商业城”商圈的业态，与之形成功能互补，开业以来已举办了多场品牌发布会、主题营销活动、春季系列音乐会等活动，吸引了广大消费者及众多业内人士的关注，为构建浦东中心商业区的繁荣景观做出了巨大贡献。

陆家嘴 1885 文化中心是以精品餐饮为主要业态的时尚休闲广场，并以历史人文主题、海派建筑文化及新老建筑共同构建出了丰富的商业空间，同时该项目很好地结合了文化传播、交流和文化休闲娱乐的功能，精心打造出了浦东时尚新地标。在未来经营中，除了继续以精品特色餐饮为主要业态以外，还将结合高档休闲会所、艺术沙龙、专业艺廊以及部分品牌专卖店、概念店，以成为兼具文化体验功能的时尚休闲广场，进而填补目前世纪大道及周边地区商圈发展中的空白点。

天津虹桥新天地项目占地面积约 1.5 万平米，总建筑面积（地上建筑面积）6,000 平米，总投资 1.5 亿元人民币。由 15 幢现代欧式风格的小洋楼组成，配以亲水平台沿南运河南岸一字排开，总长 730 米，是天津红桥区别具风格的沿河亲水休闲街。项目于 2010 年 3 月开工，2012 年 8 月正式开街，投入使用。

位于上海及天津的两个 L+Mall 于 2017 年竣工，目前已开业。

主要在营商业物业情况

单位：平方米、元/平方米/每天、%

项目	地上建筑面积	总建筑面积	竣工日期	2015 年		2016 年		2017 年末		2018 年 9 月末	
				平均租金	年末出租率	平均租金	年末出租率	平均租金	年末出租率	平均租金	季末出租率
陆家嘴 96 广场	29,002	66,195	2008 年	8.21	92.80	9.26	99.90	9.26	92.80	10.04	98.48
陆家嘴 1885	7,177	14,268	2008 年	7.70	92.13	7.89	100.00	7.89	92.13	8.57	100.00
陆家嘴金融城配套商业设施	12,218	12,218	2012 年	16.30	93.08	14.08	90.53	14.08	93.08	18.48	88.00
天津惠灵顿小街	4,191	4,191	2016 年	-	-	2.03	90.00	2.03	100.00	1.95	100.00
天津虹桥新天地	6,065	6,065	2011 年	2.40	92.00	2.36	58.00	2.36	92.00	2.72	73.87
上海陆家嘴中心	120,249	140,000	2017 年	-	-	-	-	-	-	10.00	84.07
天津陆家嘴中心	101,998	109,321	2017 年	-	-	-	-	-	-	2.50	90.08

与此同时，公司还在继续积极开发新的商业物业，截至 2018 年 9 月末，在建的项目如下表所示：

主要在建商业物业情况

单位：平方米、万元

在建楼宇	地上建筑面积	总建筑面积	总投资金额	预计竣工日期
花木 04-15 地块	6,243.00	15,152.00	48,062.34	2018 年
合计	6,243.00	15,152.00	48,062.34	

在建楼宇	已完成投资 (截至 2018 年 9 月末)	2018 年 7-12 月完成投资	2019 年完 成投资	2020 年完 成投资	2021 年完 成投资
花木 04-15 地块	43,371.24	1,391.40	-	-	-
合计	43,371.24	1,391.40	-	-	-

在建楼宇	2022 年完成 投资	2023 年完成 投资	2024 年完成 投资	2025 年完成 投资	2026 年完成 投资
花木 04-15 地块	-	-	-	-	-
合计	-	-	-	-	-

(3) 会展物业

会展物业是现代服务业的重要组成部分，是对实体经济、旅游产业、贸易产业具有重要推动作用的一种城市服务。陆家嘴拥有的上海新国际博览中心，具备国际一流标准的场馆，是全球最繁忙的大型展览中心之一，也是上海城市地标之一。

公司通过全资子公司——上海陆家嘴展览有限公司与德国展览公司合资成立的上海新国际博览中心有限公司投资建设了上海新国际博览中心。上海新国际博览中心共拥有 17 个室内展厅，室内展览面积达 20 万平方米，室外展览面积达 10 万平方米。

2017 年，尽管市场竞争日趋激烈，上海新国际博览中心坚持引进品牌化、专业化、国际化展会资源的经营战略不动摇，展览业务继续保持着稳定增长的态势，全年共承接了 134 场不同规模的展览会，行业分布包括电子信息、机械设备、家具家居、建材卫浴、食品酒店、农林化工等。场馆总利用率达 64.59%，与 2016 年基本持平。经过十多年的发展，上海新国际博览中心的展馆销售面积、出租率、市场占有率、客户满意度、营业额和利润率等经营指标均处于行业领先地位，2017 年荣获“浦东新区经济突出贡献奖”，“浦东新区贸易功能性机构”等殊荣。

公司目前无在建会展项目。

主要在营会展物业情况

单位：万平方米、元/平方米/天、万元

新国际博览中心	地上建筑面积	总建筑面积	场地利用率	单位租金收入	租金收入
2015 年	20	20	54%	17.40	43,657
2016 年	20	20	64.85	16.68	64,869
2017 年	20	20	64.59%	16.85	65,115
2018 年 1~9 月	20	20	68.82%	16.69	33,803

(4) 住宅物业

陆家嘴的住宅物业分为长期持有在营型和短期出售型。

为提高陆家嘴金融城的软环境，致力于在浦东的核心区域创造一个最适合国际家庭居住的生活氛围，公司自 2004 年起着力打造高标准的国际社区——东和公寓。东和公寓，共有 400 余套住宅，总建筑面积约 9 万平方米。截止 2018 年 9 月末，出租率为 95.63%，平均租金达 25,683 元/套/月。

天津惠灵顿国际学校是陆家嘴股份公司经过近一年的努力，最终成功引入的国际顶级教育品牌，这也是英国惠灵顿公学首次进驻中国。天津惠灵顿国际学校用地面积 3.5 万平米、建筑面积 2.5 万平米，总投资 3.16 亿元人民币，是为在津居住和工作的外籍人员子女特别打造、具有国际一流教育水准的学校。它的设立，极大地提升了红桥区国际社区的文化品质，对于改善天津的投资和人文环境也起到了积极的推动作用。天津惠灵顿国际学校于 2009 年 9 月开工，2011 年 8 月建成并迎来首批学生，2013 年 8 月已开始招收住读生。

主要在营住宅物业情况

单位：平方米、元/平方米/套、%

住宅物业	地上建筑面积	总建筑面积	竣工日期	2015 年		2016 年		2017 年		2018 年 1-9 月	
				平均租金	年末出租率	平均租金	年末出租率	平均租金	年末出租率	平均租金	年末出租率
东和公寓	82,083	92,408	2009 年	4.61	93.20	4.70	99.51	4.61	93.20	4.87	95.63
天津河滨花苑公寓 6 号楼	1,132	9,421	2011 年	-	-	-	-	-	-	-	-
天津河滨花苑公寓 7 号楼	1,700	10,240	2011 年	2.22	100.00	2.22	100.00	2.22	100.00	-	-
天津河滨花苑公寓 8 号楼	1,075	12,338	2011 年	2.48	100.00	-	-	2.48	100.00	-	-
天津惠灵顿国际学校	19,500	25,000	2011 年	1.12	100.00	1.23	100.00	1.12	100.00	1.39	100.00
天津海上花苑 16 号楼	1,869	5,343	2013 年	2.61	100.00	2.94	100.00	2.61	100.00	3.44	100.00

2、房产销售

陆家嘴的房产销售主要为出售型住宅、办公物业及保障房。2015 年度，公司各类房产销售收入 22.81 亿元，主要来自于陆家嘴公馆、陆家嘴红醍半岛、天津

海上花苑西标段、天津河滨花苑以及其他存量房、动迁房的销售。各类住宅物业累计合同销售面积近 24 万平方米，合同金额达 60 亿元，在售项目的整体去化率约为 95%。2016 年度，公司各类房产销售收入 56.24 亿元，主要来自于陆家嘴红醍半岛、天津河庭花苑及其他存量房的销售。各类住宅物业累计合同销售面积近 10 万平方米，合同金额达 34.60 亿元，在售项目的整体去化率约为 100%。2017 年，公司实现各类房产销售收入 29.93 亿元，其中：陆家嘴红醍半岛及天津河庭花苑（一期）结转收入 27.53 亿元。2018 年前三季度，公司实现各类房产销售收入 42.74 亿元，主要来自于办公物业的销售。

（1）商品房

公司出售型商品房住宅物业主要有陆家嘴红醍半岛、天津河滨花苑、海上花苑等，自 2015 年至 2018 年 9 月末，公司主要在售商品房住宅情况如下表所示：

2015-2018 年 9 月末主要在售商品房住宅物业情况

单位：平方米、万元

项目	2015 年			2016 年			2017 年			2018 年 1-9 月		
	套数	面积	结转金额	套数	面积	结转金额	套数	面积	结转金额	套数	面积	结转金额
吉云公寓							32	2,382	8,693			
陆家嘴公馆	32	6,290	53,708	21	6,036	30,227						
陆家嘴红醍半岛	68	9,973	30,418	113	23,241	80,019	165	38,724	144,546			
天津河庭花苑（一期）				1,063	122,567	253,783	518	59,662	130,721			
天津河庭花苑（二期）										95	10,858	30,858
天津河滨花苑	78	18,864	40,079	13	3,032	7,103				1	189	760
天津海上花苑	31	5,769	14,255	12	2,755	6,242						

公司目前主要在建商品房住宅项目均位于上海和天津的核心地段，均为中高端住宅，具体如下表所示：

主要在建商品房住宅物业情况

单位：平方米、万元

项目名称	总投资金额	已完成投资（截至 2018 年 9 月末）	2018 年 10-12 月完成投资	2019 年完成投资	2020 年完成投资
前滩中心 34#地块	217,931.18	198,419.25	6,882.59	12,629.34	

天津海上花苑	228,777.10	162,294.79	6,384.63	25,438.35	17,700.00
合计	446,708.28	360,714.04	13,267.22	38,067.69	17,700.00

项目名称	2021 年完成投资	2022 年完成投资	2023 年完成投资	2024 年完成投资	2025 年完成投资
前滩中心 34#地块	-	-	-	-	--
天津海上花苑	10,495.32	6,464.01	-	-	-
合计	10,495.32	6,464.01			

（2）动迁房

目前，主要有锦绣华城、金杨新村等，主要为动拆迁世纪大道和陆家嘴中心区域、塘东地块等未开发土地配套的动迁房源和闵行区浦江镇 201-A1 地块动迁配套商品住宅项目，销售对象多为地铁 12 号线沿线动迁居民。2015 年-2017 年分别实现动迁房销售收入 0.88 亿元、0.08 亿元和 0 亿元。近年新开工动工项目很少，业务规模随之缩减。

（3）办公物业

2015 年度，公司办公物业销售实现收入 5.40 亿元，占总营业收入的比例为 9.58%，主要来自于金桥德勤园区项目的转让。2016 年度，办公物业销售实现销售收入 18.58 亿元，来自于东方汇现金收款。2017 年度，办公物业销售实现销售收入 1.53 亿元，来自于公司转让下南路商铺和各零星商铺确认的收入。2018 年前三季度，公司办公物业销售收入 38.36 亿元，主要来自于陆家嘴金融广场(SN1)结转收入。

3、酒店业

酒店是城市综合体中重要的配套设施之一，公司希望通过经营酒店，整体提升城市综合体的配套服务功能。公司本着“满意的员工创造出宾客满意的服务”管理理念，以及“竭尽所能，满足宾客合理需求”的服务理念，打造四星级的商务酒店，为商务旅游等客人提供优质的服务。2018 年前三季度营业收入为 1.14 亿元。

公司现拥有三家商务型酒店——东怡大酒店和明城大酒店和天津陆家嘴万怡酒店。明城大酒店配备 399 间房间，2018 年前三季度平均入住率为 60.73%；东怡大酒店配备 209 间房间，2018 年前三季度平均入住率 77.48%；天津陆家嘴万怡酒店于 2017 年 10 月开业，配备 258 间房间，2018 年前三季度平均出租率为 63.91%。

主要在营酒店物业情况

单位：平方米、元/套/晚、%

酒店物业	地上建筑面积	总建筑面积	竣工日期	2015 年		2016 年		2017 年		2018 年 1-9 月	
				平均房费	平均入住率	平均房费	平均入住率	平均房费	平均入住率	平均房费	平均入住率
东怡大酒店	18,406	29,185	2009	689	59.82	632	78	633	79.01	623	77.48
明城大酒店	44,252	48,831	1996	528	62.85	535	73	539	69.43	537	60.73
天津陆家嘴万怡酒店	26,065	46,595	2017					472	27.58	474	63.91

主要在建酒店物业情况

单位：平方米、万元

项目名称	地上建筑面积	总建筑面积	总投资金额	预计竣工时间	项目性质	规证情况
前滩中心 25-02 酒店	10,990	90,994	202,614.77	2020.12	酒店	土地证、建设用地规划许可证、建设工程规划许可证、施工许可证
古北御庭酒店改建项目	6,461	19,635	63,648.48	2018.12	酒店	土地证、建设用地规划许可证、建设工程规划许可证、施工许可证
合计	17,451	110,629	266,263.25			

项目名称	截至 2018 年 9 月末已完成投资	2018 年 10-12 月完成投资	2019 年完成投资	2020 年完成投资	2021 年完成投资	2022 年完成投资
前滩中心 25-02 酒店	84,561.79	3,879.36	10,673.38	40,399.00	50,337.00	12,764.24
古北御庭酒店改建项目	59,338.51	379.60	3,930.37			
合计	143,900.30	4,258.96	14,603.75	40,399.00	50,337.00	12,764.24

4、物业管理

公司的核心业务正逐步从工程建设向项目营销转变，资产运营管理的重要性越发凸显。公司的物业管理是资产运营管理的重要组成部分，并具有叠加效应，因此公司专门设置了物业管理部监管物业管理工作。

同时，为了确保在营物业的物业管理公司，公司采用了甲方物业进行管理，委托陆家嘴集团下属物业公司进行管理，其中陆家嘴物业管理有限公司为行业知名企业，均具有物业管理一级资质。近年来，公司持续推进“钻石行动计划”，提高一线物业管理质量。通过加强投诉（含报修）处理的响应反馈速度、提升设施设备质量自主检测能力、加强现场巡检等措施，不断提高在营产品物业管理水

平，提高客户满意度，维护物业品质。公司的物业服务和管理，获得了行业主管部门的肯定，钻石大厦荣获“全国五星级现场”称号（最高级），渣打银行大厦和九六广场分别荣获上海市五星级现场和四星级现场的称号。同时，公司还开通了 96916 服务热线，覆盖公司属下所有在营物业，确保客户咨询和客户投诉得到准确及时的响应。2016 年度，公司实现 8.98 亿元物业管理收入，比 2015 年度增长 0.34 亿元，同比增幅约 3.99%。2017 年度，公司实现 10.64 亿元物业管理收入，比 2016 年度增长 1.66 亿元，同比增幅约 18.53%。2018 年前三季度，公司实现 10.24 亿元物业管理收入。

5、金融业

2016 年，公司通过现金支付方式收购了上海陆家嘴金融发展有限公司 88.20% 股权，一举获得证券、信托、保险三张金融牌照。作为同一控制下的企业合并，金融业务为公司 2016 年经营业绩作出了较大贡献。2016 年度，公司金融业务实现收入 18.20 亿元，占公司营业收入总额的 14.21%。2017 年金融业务实现收入 16.71 亿元，占公司营业收入总额的 18.13%。2018 年 1-9 月金融业务实现收入 9.45 亿元，占公司营业收入总额的 11.02%。

（四）行业竞争格局和发展趋势

1、办公物业。

2017 年，上海迎来甲级写字楼供应大年，全年新增供应 249 万平方米，接近上一年度的 2.5 倍，核心区及次中心的全年空置率显著上升，市场平均租金驱稳，核心区域微降。受国内经济及全球经济发展的双重影响，上海写字楼市场特征和需求也发生了显著变化。

2018 年，预计市场将延续 2017 年年末的态势，几大趋势将日趋明朗：

（1）未来供应量巨大，市场租金呈微幅下降趋势。

根据第三方研究显示，2017 年至 2022 年上海甲级写字楼新增供应将近 1000 万平方米，若按照 2017 年的 120 万平方米的净吸纳量（2017 年净吸纳量为 20 年来仅次于 2015 年的次高峰）计算，将需要 8 年多的时间消化。

由于市场竞争加剧，自 2017 年第二季度起核心区租金呈下降趋势，预计未来 2-3 年该趋势将持续。同时，次中心区域由于未来数年的大供应量，预计将抵消区域成熟带来的租金上升影响，整体租金呈稳步或略降的趋势。

（2）轨道交通及租金成本推动城市次中心竞争力稳步提升，挤压核心商务

区市场。

上海城市轨道交通的不断发展大大改善了各次中心区域的城市公共配套，也促使上海成为国内首个拥有大规模次中心写字楼市场的城市，“十三五”规划以来以北外滩、后滩、前滩及虹桥商务区为代表的次中心商务区域蓬勃发展。各区域之间显著的成本差异，配合科技（高品质建筑）和公共配套的发展，推动了部分企业从成熟商务区外迁。根据专业房地产投资咨询顾问公司仲量联行 2017 年的租户访谈报告，当区域租金差距 2 元/平方米/天，23%受访租户有搬迁兴趣，当差距为 3 元/平方米/天时，该比例上升至 38%。根据 2017 年底的数据，核心区和次中心的租金价差约达 4 元/平方米/天。

在近年来的公司写字楼租赁业务中，我们也日趋感受到了来自次中心区域的竞争压力。

（3）经济发展推动写字楼租赁市场需求变化。

2017 年写字楼的需求显著出现了以下的几个特点，预计以下特点在未来也将进一步持续。

①全市写字楼三大主要需求行业（占六成）为金融、生产制造、电子科技。金融类租户虽依然是 2017 年写字楼市场的主要需求来源之一，但随着金融行业的整顿以及日趋完善的行业规范，2014-2016 年集中创建的互联网金融企业的经营问题显著增加，需求骤减，该趋势预计将在未来几年持续，并对浦东成熟区域的写字楼租赁造成一定的影响。

另一方面，2017 年，上海将“2035 年基本建成具有全球影响力的科技创新中心”作为城市发展重要目标，以电子科技为代表的智慧科技型企业在社会和政府两大力量的推动下爆发式发展，写字楼租赁新增需求显著，例如苹果公司继 2016 年承租世纪大都会 3 号楼后，2017 年扩租了 8,500 平方米。

②搬迁成为写字楼租赁成交的主要类型。

根据来自 CBRE 的研究报告，核心区搬迁案例中，有 80%租户选择同区域内或周边板块搬迁。核心商务区外迁客户成为次中心的主要客户来源。

③联合办公成为甲级写字楼主力租户。

近两年是联合办公爆发式发展，随着市场需求及市场认可度的不断提升，大型企业甚至外企也常将其分支结构设立于联合办公之内，包括“Wework”、“裸心社”在内的诸多联合办公，其选址开始从改造型物业向甲级写字楼转变，经营

业务从租赁办公室的“重资产运营”模式向合作输出运营的“轻资产运营”拓展。其多地点权益型的出租模式，受到市场的追捧，特别是跨地区企业。经历了近两年的野蛮式发展，预计未来联合办公品牌也将面临优胜劣汰的竞争。

联合办公崇尚“自由、创新、交流、人文”的理念和新颖、权益型的办公环境，一方面不断扩大它的受众群体，另一方面也在渐渐地迫使传统写字楼产品的升级更新，甚至促使一些写字楼发展商尝试进入联合办公运营的行列。

目前，公司持有办公楼宇总量超过 196 万平方米，其中长期在营甲级写字楼总建筑面积超过 163 万平方米，且大多位于前滩、北滨江等新兴商务区。面对来自全市的竞争，我们将根据市场竞争环境以及不同项目特征，及时调整租赁策略。

具体措施有：

（1）各板块团队统筹整合，充分利用梯度资源，为租户提供公司楼宇内的流通通道，为其提供更为合适的租赁物业，实现“整盘棋”的共赢；

（2）对于同一区域的物业，根据物业特征，度身定做租赁策略，实现内部资源的错位、错峰。

（3）严格执行营销租赁工作制度，实现合理租金报价，提前沟通明确续租意向，提供良好的客户服务等，千方百计提高续租率，积极应对 2018 年的到期面积。此外，加强与客户的沟通，挖潜优质客户的扩租需求，以去化空置面积，提升项目的出租率。

（4）针对新金融行业的潜在风险，一方面排摸楼宇内企业品质，对于疑似企业，重点关注、定期排摸其经营情况，对于风险做到心中有数，并在续租等工作中分级对待；另一方面，在新租的工作中，加强企业性质、股东组成等情况的调查，防范未来风险。

（5）继续加强配套及服务工作。推动楼宇更新机制，适时提高存量楼宇硬件品质，积极应对市场竞争。不断完善楼宇配套商业的品牌更新工作，从质与量两方面着手，为写字楼客户提供便捷、优质、全方位的服务，满足其日常工作生活休闲所需。

2、居住物业。

（1）商品住宅

①上海区域

2017 年，上海商品住宅供应量近 380 万平方米，同比下降 53%，其中公寓

供应量 346.55 万平方米，同比下降 52%；别墅市场供应量 33.1 万平方米，同比下降 61%。

从上海商品住宅成交情况来看，交易量已经进入了低谷期。2017 年，全年商品住宅成交面积为 625.68 万平方米，同比下降高达 52%，成交金额为 2,972.79 亿元，同比下滑 44%，成交均价 47,513 元/平方米，由于中高端占比增加，房价同比上涨 24%。就上海区域而言，市场去化速度由 2016 年的月均 108 万平方米左右，降低到 2017 年的月均 52 万平方米，至 10 及 11 月月均只有 36 万平方米左右，这个交易量甚至低于 2014 年年中深度调整期的交易量，说明整个上海商品住宅市场“寒冬已至”。

2017 年成为公认的政策调控年，十九大坚持“房住不炒，租购并举”基调，体现政府对住房制度改革的决心和长效发展机制。

政府出台贯彻落实国家“因城施策”的管理要求，适时出台房地产市场调控措施，积极坚持“以居住为主、以市民为主、以普通商品住房为主”的住房市场体系，深化完善“四位一体”的住房保障体系，坚决遏制房价过快上涨的态势，促进本市房地产市场平稳健康有序发展。

2017 年，上海房地产开发投资 3,856.53 亿元，比上年增长 4.0%，增速较上年回落 2.9 个百分点；本市房地产开发投资占全社会固定资产投资比重为 53.2%，比上年提高 0.3 个百分点。其中住宅投资 1,965.43 亿元，比上年增长 8.4%，占全部房地产开发投资的 53.2%，比上年下降 1.7 个百分点。本市房地产开发投资呈现增速震荡回落、低位波动走势。

②天津区域

天津经历了 2016 年房价的大暴涨后，在 2016 年“930”政策的基础上，于 2017 年 3 月 31 日推出了史上最严厉的调控政策，限购区域扩大、限购对象深化、限贷更严格、首付比例提高、贷款年限缩短，同时结合限购、限贷政策还同时执行限价政策，充分体现了贯彻落实党中央、国务院促进房地产市场平稳健康发展的决心，三限政策同时执行，上封价格，下封需求，同时结合信贷收紧政策，将对天津整体房地产市场产生深远且重大的影响。

2017 年，天津商品住宅市场新增供应量逐渐放缓，共供应 1,413 万平方米，较 2016 年同期下降 5.96%。从成交量来看，1,377 万平方米的成交量较 2016 年同期下降 46.63%，成交均价更是以 15,676 元/平方米创下历史最高纪录。2017 年

天津整体市场中，环城四区成为成交的主要贡献区域，同时也是大部分开发商拿地的主要关注区域，总成交面积占全市的 36%。截至年末，全市库存 1,606 万平方米，静态去化周期为 14 个月，因地制宜，因城施策逐步显现。

③苏州区域

土拍大数据统计，2017 年苏州市区经营性建设用地（不含吴江区）全年共进行五次土拍，总共出让 59 宗土地，百余家房企参与竞拍，成交面积 309.94 万平方米，成交金额 723.34 亿元。其中，36 宗地块需要现房销售，占比达到 74%，楼面价超 2 万元以上的地块有 11 宗，占比 18.6%，均是涉宅类地块，知名房企积极补仓。

2017 年，苏州楼市成交“低迷”，从苏州 2017 年全年的楼市市场表现来看，部分区域成交表现仍然可圈可点。数据统计 2017 年（1-12 月）住宅共计成交 72,476 套，各区域成交量相对平稳，6 月成交数量全年最高为 9,874 套，全年成交同比减少 25%。

（2）租赁住宅

截至 2017 年末，北上广深集中式长租公寓品牌数量达 300 多家，管理房间数量超过 200 万间。十九大报告指出建立“租购并举的住房制度”之后，投入者的热情前所未有的，因此 2017 年也被称之为“长租公寓元年”。在资本驱动下市场井喷式发展，但市场发展过快同样让人担忧。据预测，2019-2020 年，全国长租公寓的规模将达到 3,000 万间，整个行业在未找到清晰的盈利模式前，“规模大战”已经愈演愈烈。

2018 年，政府将在一线城市中，依旧执行限购限贷、土地供求维持低位等调控政策，维持市场平稳发展。市场趋势将成交回落，价格趋稳，新开工、投资中低速增长。

长效机制建设迎关键期，市场中长期运行环境逐步确立，短期调控不放松稳预期。未来楼市政策仍会延续“房子是用来住的，不是用来炒的”这一明确的主线，坚持调控目标不动摇、力度不放松，保持调控政策的连续性稳定性，把稳定房地产市场、化解泡沫风险作为重中之重，引导好市场预期。

根据政策及市场发展的趋势，2018 年公司将积极做好各项准备工作，重点措施如下：（1）优化环节。公司将进一步优化销售管理的各个环节，针对银行、交易中心等最重要的销售环节，严格把控，专人对接。（2）及时把握政策。每

周、每月及时解读和理解当前的政策面的变化，在合法合规的前提下提高效率，力争在温和的住宅销售形势下，稳步、有序推进上海、天津、苏州三地住宅项目的入市和回款。（3）增加品牌效应。在销售各个环节努力做好客户服务，对于客户的合理要求尽力尽快给予支持和帮助，努力提升公司“东方系”的中高端住宅品牌的效应。（4）积极学习新课题。租赁住宅将是未来所有房企的新课题，应积极与其他主流发展商、设计公司、咨询公司进行密切的交流和学习，尽快提升租赁项目在前期规划设计和后期运营管理上的能力。

3、商业物业。

2017 年度，商业地产竞争依旧激烈，公司密切关注市场动向，近年市场主要趋势如下：

（1）整体商业模式变化使实体商业压力增大，商业地产发展充满挑战

近几年，国内互联网与移动技术发展迅速，使得商业模式不断变化与创新，电商的发现已不再限于线上，诸多大型的电商已陆续开始进军线下，打造线上线下融合的商业模式。这些变化使得线下传统实体商业压力倍增，一方面要应对消费者消费习惯的改变去调整经营与业态组合策略，另一方面更要重视新商业环境下发展模式的探索。

（2）商业地产在同质化竞争下要求专业化的管理

随着商业地产的不断开发供应，2017 年度全国又新涌现了数百家中大型购物中心。传统项目为保持竞争力，也在持续更新改造，以提升消费环境和服务品质，这使得区域内商业项目的整体数量呈上升趋势，从而带来的问题就是无论新旧项目，在经营业态上来看，同质化竞争较为激烈。为此，开发商愈加重视商业项目的全面精细化管理能力，运营服务的好坏影响着商业项目的口碑，市场推广的成功与否涉及到商业项目的客流与热度，物业管理能力的优劣关系着商业项目的品质。优胜劣汰的市场对商业地产管理团队要求越来越高，专业化的管理成为项目成败的关键。

（3）智能化建设在商业地产中已不可或缺

互联网思维和技术，已经成为中国经济新常态的重要因素，也正在成为中国商业地产开发和运营中一个必不可少的要素。经过几年的磨合发展，互联网技术和思维与商业地产开发运营的成功结合主要体现在几个方面：一是商业管理系统的应用，这包括了租赁、物业、运营、财务等管理系统，这些对实现财务业务一

体化、提高商业项目管理效率起到了很大的作用。二是数据采集及分析的应用，商户营业数据、消费数据的采集、分析、处理和利用，直接关系到实体商业的现场消费频次、效率和效益，对商业项目制定运营推广策略、实现精准营销有很大的帮助。三是前端智能系统的应用，商场内的智能导购、互动、停车、定位、支付等方式，已成为良好顾客体验所必不可少的部分。四是全渠道营销的建设，诸多传统商业为应对消费者购物行为和购物习惯的改变，纷纷开始尝试并发展全渠道营销。

（4）商业运营更加重视业态组合及品牌优化创新

近年来，随着科技的迅速发展，零售业态消费习惯的改变已是大势所趋，那么消费者选择去线下实体商业的重要原因之一就是“体验”，这种体验包括休闲娱乐、餐饮服务、购物体验等等，它能满足消费者社交互动、真实现场感受的需求。关注到这一点，越来越多的商业项目都致力于创造独特的消费者体验，在业态组合及品牌优化上不断创新，着力于更多娱乐性和社交化的增值服务，创造新鲜有趣的主题和热点，增加体验的快乐，以更好地与消费者进行情感沟通和关系营销。

（5）主题营销活动在商业项目中越发吸引眼球

在目前多数购物中心的品牌都千篇一律的情况下，主题活动的概念越发吸引消费者的脚步，例如像艺术时尚、动漫游戏、科普公益等等类型的主题活动，在吸引着特定消费群体的同时，也会起到话题和传播效应，从而拉动更多的消费者前来购物中心体验，进而带动整个购物中心的消费。

（6）“小而精”社区商业的需求将逐步增多

社区型商业在一定程度上已经超越了地产属性、金融属性和商业属性，扮演着城市功能服务的角色，所以它的社会属性是非常鲜明的。随着商业整体环境与发展模式的转变，以及“最后一公里”需求概念的出现，这种满足社区居民购物、服务、休闲、娱乐等综合性需求的社区集中型商业正逐步增多，更有具备创意组合元素的社区生活集市开始出现。未来发展将出现带有各种特色元素的、服务小众的精品商业项目，紧密围绕商品、服务、场所三个关键领域，做出更为全面丰富的功能组合和品牌组合的升级与优化，慢慢从“大而全”走向“小而精”。

面对上述市场发展的趋势，公司积极做好各项准备工作，具体来说，有如下重点措施：

(1) 打造陆家嘴商业品牌。一方面对公司现有的在营商业物业，要全面做好经营管理工作，应对市场的变化进行必要的业态调整与品牌升级创新，加强主题营销活动的推广，以确保商业项目的经营稳中有升。另一方面更为重要的是全力备战天津及上海陆家嘴中心商场的开业工作，并尽量避免同质化竞争，打造具有新时代特色的标志性购物中心，争取通过以上两方面努力来提升陆家嘴商业品牌的知名度。

(2) 认真研究商业环境与商业模式变化的趋势，探索实体商业的发展道路。跟随互联网及移动技术发展的脚步，密切关注商业发展的趋势与前景，做好线上线下融合商业的研究工作，不断探索适合自身发展的商业模式和前进道路，从而可以根据行业环境的变化做好自身转型的准备工作，以期未来能够在商业模式转型道路上领先一步。

(3) 加快商业智能化建设的步伐。目前，公司已在建设智能化商业系统，在系统建设过程中还应不断吸取市场发展中的新科技，以适应互联网时代的快速变化，从而保证商业前端场景中良好的顾客体验，并利用商业大数据分析，指导商业运营策略，以提高商业管理的专业度与效率，进而提升商业项目的竞争力。

(4) 强化商业项目的设计与前期研策。一是要注重商业项目的室内外设计，具有个性与特色的商业项目能第一时间吸引到消费者，给消费者带来良好的体验感。二是要结合市场与项目及周边的实际情况，对商业项目做出科学合理的定位与策划，使项目主题更加契合消费者的需求，实现特色与差异化经营。三是在找准市场定位之后做好合理的业态规划与组合，以便制定后续招商策略。

(5) 不断提高商业管理团队专业能力。为满足商业产品长期持续的发展，要不断加强团队能力建设，以锻炼出专业的商业管理团队，从而为商业项目提供更精细化、专业化的管理。

4、金融行业。

2017 年，在外部需求改善、新旧动能转换和供给侧改革推进等因素带动下，中国经济景气度回升。随着党的十九大、第五次全国金融工作会议成功召开，明确“服务实体经济、防控金融风险、深化金融改革”作为“三位一体”的金融工作主题，坚持党中央对金融工作的集中统一领导。会议根据我国金融发展的具体情况和全球金融发展的最新动态，为我国金融发展确定了基调、指明了方向、规

划了蓝图，对金融行业格局和趋势产生深远影响。

（1）建立金融监管协调机制，完善跨业监管

近年来，金融创新不断推进、金融业态不断融合，混业经营与分业监管的矛盾日益加深。2017 年全国金融工作会议提出“设立国务院金融稳定发展委员会，强化人民银行宏观审慎管理和系统性风险防范职责”，确立了混业监管架构，从“水平协调”转向“垂直协调”，未来所有金融业务都要纳入监管，强化金融监管的专业性、统一性、穿透性。作为国务院层面的权威决策机构，人民银行将会对系统性金融风险及系统性重要金融机构进一步加强监管。其中，系统性重要金融机构包括金控公司，以往对金控公司的监管较为薄弱，以后在人民银行的牵头引领下，将引导金控公司更加规范、稳健地发展。

（2）金融强监管成为主旋律，严防系统性风险

我国以往将金融改革和发展作为主要任务，现阶段将防范风险和加强监管置于更为优先的地位。十九大报告提出，要深化金融体制改革，深化利率和汇率市场化改革，健全金融监管体系，守住不发生系统性金融风险的底线。2017 年中央经济工作会议于与十九大会议精神一脉相承，将防范和化解重大风险列为未来三年三大任务之首，其核心就是防范金融风险。密集出台各类监管政策，对金融市场乱象进行集中整治，对各类违规业务模式进行限制。在现阶段，加强金融监管，严防系统性风险成为主基调。

（3）切实回归金融本源，服务实体经济

金融脱虚向实，回归金融本源，为实体经济服务，是金融业发展的重要方向。首先，金融业将进一步转变方式、优化结构，促进融资便利化、降低实体经济成本、提高资源配置效率、保障风险可控。同时，金融业将进一步深化改革，完善国有金融资本管理，完善资本市场、外汇市场等体制机制。银行业将积极改善间接融资结构，推动国有大银行战略转型，发展中小银行和民营金融机构。信托业将发挥综合化金融功能和多样化金融工具的优势，积极发挥实业投行功能。保险业将发挥长期稳健风险管理和保障的功能，回归保障主业，支持实体经济发展。证券业将加快推动形成融资功能完备、基础制度扎实、市场监管有效、投资者合法权益得到有效保护的多层次资本市场体系。

针对上述行业发展趋势，2018 年，围绕“地产+金融”的双轮驱动战略，加强产融结合，构建全新的“商业地产+商业零售+金融投资”发展格局，实现地产

与金融业务互补共赢，主要包括：

（1）发挥党的领导核心作用，强化合规经营。在双轮驱动战略推进过程中，充分发挥党组织的领导核心和政治核心作用，牢牢把握“双轮驱动”战略是服务供给侧结构改革，推进公司转型发展的大方向，总体把控以“双轮驱动”战略为核心思想的陆金发战略规划编制工作，重点聚焦地产和金融两个轮子发展不平衡不充分的主要矛盾。在金融强监管的形势下，依托党组织的坚强领导，坚持合规经营，规范发展，严守风险底线，切实实现国有资产的保值增值。

（2）找准金融板块战略定位，制定中长期发展规划。陆家嘴金融将聘请国内领先的咨询机构，高起点、高标准地研究制订未来 3 至 5 年的发展规划。通过规划确立陆金发作为浦东新区国资金控平台的战略定位、发展使命、总体行动方向，重点是明确“地产+金融”双轮驱动战略推进的时间表和路线图，健全完善制度设计、市场共享、资源交流，协同发展等工作机制。通过加强战略层面的顶层设计，有效推动双轮驱动贯彻执行。

（3）聚焦“双联动”，提升陆家嘴金融板块核心竞争力。首先是“地产与金融联动”，推进地产与金融板块的产融协同，提高融资能力和整体资产收益率。积极探索地产与金融的业务结合和产品创新，围绕房地产全产业链提供综合金融解决方案。其次是“金融持牌机构间联动”，重点推进信托、证券、保险三家持牌机构间的融融协同。形成组织保障，建立信息共享机制，持续纵深推进协同业务，形成与陆家嘴品牌相匹配的市场影响力。信托方面，灵活运用多种金融工具，为房地产全业务链条提供综合金融服务；证券方面，加快推进类 REITs 试点，积极捕捉新的协同机会；保险方面，进一步加强与房地产板块的业务合作，丰富保障范围，扩大保险覆盖面。

（五）发行人竞争优势

公司作为陆家嘴金融贸易区的城市开发商，不仅在浦东陆家嘴金融贸易区核心区域内持有大量高端经营性物业，也已经把发展的触角延伸到了上海前滩国际商务区、天津以及苏州，为公司的长期稳健经营打下了坚实的基础，陆家嘴地产的知名度和美誉度也已经为社会熟知和认可。同时，通过多年来的区域开发，公司积累了丰富的城市开发经验，成功转型为商业地产投资、开发、运营商。公司的核心竞争力主要体现在以下几个方面：

1、持续增长的经营性物业。

公司持有的主要在营物业面积从 2005 年转型之初约 15 万平方米，到 2018 年 9 月末增至约 260 万平方米。现公司持有的运营物业大多位于上海 CBD 的核心区域以及天津红桥区，区位极佳，交通便捷，将为公司商业地产主业良性、稳健发展提供有力支撑。

2、稳定成熟的专业营销团队。

经过多年的市场磨练，公司已经形成了一支稳定成熟的专业营销团队，积累了良好的自有客户资源，有效控制了营销成本。公司目前的营销团队按产品类型分为办公营销、商业营销和住宅营销，营销团队之间既有分工，又有合作。专业营销团队将对公司经营提供有效保障。同时，公司建立从“楼宇招租”到“战略招商”的新机制，加强政策扶持，优化激励措施，提供注册、税收双落地企业扩租、续租优先权，进一步增强重点客户扎根浦东的信心和积极性，营造良好的招商政策环境。

3、持续发展的历史机遇。

在城镇化的大背景下，公司作为控股股东陆家嘴集团的重要商业房地产平台，仍处在一个大有作为的发展时代。公司在控股股东的支持下，已经成功进军前滩国际商务区，前滩中心作为该地区标志性建筑，建设已经全面启动。同时，公司也积极参与上海临港区域的开发，参股项目建设已全面启动。公司一定会紧紧抓住自贸区扩容的大好机遇，加大招商力度，提升品牌影响力。

4、国资企业改革的时代潮流。

金融证券化成为房地产行业未来发展的重要趋势。公司于 2017 年完成了陆金发 100%股权的收购，一举获得 3 家持牌金融机构，初步构建起“商业地产+商业零售+金融服务”发展格局。公司将通过实施“地产+金融”的双轮驱动战略，实现“产融结合”，目标是将上市公司打造成战略目标清晰、治理结构规范、激励约束机制完善、竞争优势突出的金融控股集团。

5、项目储备获得实质性突破。

公司坚持“深耕、精耕浦东开发建设”的指导方针，理性投资储备土地，科学规划建设项目，适时推进“走出去战略”，满足上市公司商业地产业务的区域扩张，增加上市公司多元化土地储备。目前，公司持有的苏州绿岸项目地块土地使用权面积约 65.95 万平方米，规划总建筑面积约为 108.41 万平方米，规划有住宅、商业、金融、教育等多种业态，是公司继天津之后，第二个“走出上海”的

大型成片开发项目。

6、严谨规范的企业管理。

公司严格按照《公司法》、《证券法》、《上市公司治理准则》和《上海证券交易所股票上市规则》及中国证监会、上海证券交易所的其他相关要求，以建立现代企业制度为目标，不断完善公司治理结构，规范公司日常运作，防范公司经营风险，加强公司信息披露工作。目前，公司已经形成了权责分明、各司其职、有效制衡、协调运作的法人治理结构。公司通过董事会决策、管理层执行和监事会监督三位一体的管理模式，确保公司运行的独立性、规范性和有效性，切实维护广大投资者和公司的利益。

七、发行人治理结构和组织结构情况

（一）发行人治理结构

公司经营决策体系由股东大会、董事会、监事会和经理及其他高级管理人员组成。股东大会是公司最高权力机构；董事会是股东大会的常设执行机构，由 9 人组成，对股东大会负责；监事会主要负有监督职责，由 5 人组成；公司设总经理 1 名，实行董事会授权委托下的总经理负责制，负责公司日常经营管理工作。公司治理结构如下：

1、股东大会

股东大会是公司的最高权力机构，依法行使下列职权：决定公司的经营方针和投资计划；选举和更换非由职工代表担任的董事、监事，决定有关董事、监事的报酬事项；审议批准董事会的报告；审议批准监事会报告；审议批准公司的年度财务预算方案、决算方案及年度融资总额；审议批准公司的利润分配方案和弥补亏损方案；对公司增加或者减少注册资本作出决议；对发行公司债券作出决议；对公司合并、分立、解散、清算或者变更公司形式作出决议；修改公司章程；对公司聘用、解聘会计师事务所作出决议；审议批准相关的担保事项；审议批准变更募集资金用途事项；审议批准股权激励计划；审议批准董事会职权以外的投资事项；审议法律、行政法规、部门规章或公司章程规定应当由股东大会决定的其他事项。

2、董事会

董事会为股东会的常设执行机构，董事会成员 9 名，任职期限为 3 年，对股

东会负责，董事会主要行使下列职权：召集股东大会，并向股东大会报告工作；执行股东大会的决议；决定公司的经营计划和投资方案；制订公司的年度财务预算方案、决算方案和年度融资总额方案；制订公司的利润分配方案和弥补亏损方案；制订公司增加或者减少注册资本、发行债券或其他证券及上市方案；拟订公司重大收购、收购本公司股票或者合并、分立、解散及变更公司形式的方案；除公司章程另有规定外，审议决定与关联自然人之间发生的交易金额在 30 万元人民币以上的关联交易（提供担保除外）；除公司章程另有规定外，审议决定与关联法人之间发生的交易金额在 300 万元人民币以上，并且达到公司最近一期经审计净资产绝对值 0.5%以上的关联交易（提供担保除外）；在股东大会授权范围内，决定公司对外投资、收购出售资产、资产抵押、对外担保事项、委托理财、关联交易等事项；确定公司法定代表人，由董事长或总经理担任；决定公司内部管理机构的设置；聘任或者解聘公司总经理、董事会秘书；根据总经理的提名，聘任或者解聘公司高级副总经理、副总经理、财务负责人等高级管理人员，并决定其报酬事项和奖惩事项；制订公司的基本管理制度；制订公司章程的修改方案；负责公司信息披露事项；向股东大会提请聘请或更换为公司审计的会计师事务所；听取公司总经理的工作汇报并检查总经理的工作；决定在年度融资预算内的长期融资事项；股东大会以单项决议授权董事会行使的投资决策权；法律、行政法规、部门规章或公司章程授予的其他职权。

3、监事会

监事会为常设的监督执行机构，监事会成员共 5 名，任期 3 年，监事会主要行使以下职权：应当对董事会编制的公司定期报告进行审核并提出书面审核意见；检查公司财务；对董事、高级管理人员执行公司职务的行为进行监督，对违反法律、行政法规、公司章程或者股东大会决议的董事、高级管理人员提出罢免的建议；当董事、高级管理人员的行为损害公司的利益时，要求董事、高级管理人员予以纠正；提议召开临时股东大会，在董事会不履行《公司法》规定的召集和主持股东大会职责时召集和主持股东大会；向股东大会提出提案；依照《公司法》第一百五十一条的规定，对董事、高级管理人员提起诉讼；发现公司经营情况异常，可以进行调查；必要时，可以聘请会计师事务所、律师事务所等专业机构协助其工作，费用由公司承担。

4、经营管理层

经营管理层由总经理和其他高级管理人员组成，对董事会负责，行使下列职权：主持公司的生产经营管理工作，组织实施董事会决议，并向董事会报告工作；组织实施公司年度经营计划和投资方案；拟订公司内部管理机构设置方案；拟订公司的基本管理制度；制定公司的具体规章；决定聘任或者解聘除应由董事会决定聘任或者解聘以外的管理人员；拟定公司职工的工资、福利、奖惩；决定在经股东大会或董事会批准的投资总额范围内按投资比例提供股东贷款事项；决定在年度融资预算内的短期融资事项；公司章程或董事会授予的其他职权。

（二）发行人内部机构设置

发行人组织结构图

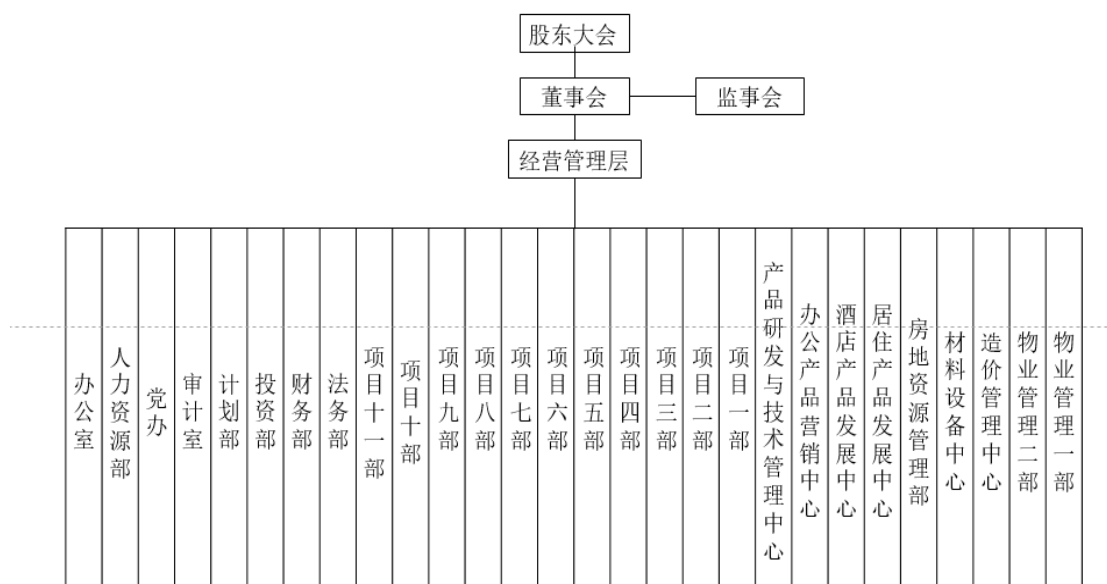

公司根据自身管理和工作需要，设置了相关职能部门，各部门之间权责明确，部门设置和职责分工基本满足了公司日常管理的需要。

1、办公室

主要负责公司文秘工作，包括文件收办、流转、处理、跟踪协调；综合类报告和会议纪要的文字起草、审核、跟踪；负责公司重大会议、活动（年度会议、股东大会、董事会以及项目开竣工庆典、重大项目签约等）的组织、协调和统筹安排；负责公司日程的安排、协调工作；负责公司印、信管理和审核使用；负责公司行政总务后勤工作，包括办公楼、办公用固定资产实物、车辆、礼品、医务室、员工体检、差旅机票火车票及住宿、商务中心以及员工就餐管理等；负责公

司档案管理,包括文书档案、财务档案和工程档案;开展投资企业档案业务指导、监管和培训;做好档案日常应用服务和管理等工作等;负责公司信息化管理,包括企业管理软件的开发、应用和日常维护、更新调整;公司信息化安全;企业邮箱管理;信息化设备管理、更新;员工信息化培训等;负责公司各类协会的的日常联络;负责公司综合资质的申报、年检和日常管理。

2、人力资源部

根据公司发展战略及目标,制定人力资源规划和计划;制定各项人力资源管理的规章制度;开展工作分析,建立并完善组织机构设置以及岗位说明书;根据部门用人需求,负责员工及中层干部招聘录用、调配任免;提出投资企业派出人员的建议,经公司批准后组织实施;制定员工薪酬福利方案,负责做好薪酬管理工作;建立员工绩效考评体系和职位晋升管理办法,绩效管理工作;制定员工培训与开发计划,负责培训管理,关注员工发展,做好人才考察与培养工作;负责外事管理和出国政审等工作;负责日常劳动人事管理,建立并动态完善人事信息库;负责指导全资及控股投资企业的人力资源管理工作。

3、党办

根据党委要求,负责年度党建工作计划、工作总结等文件的起草;负责党委会议的组织、安排及党委会议记录、整理、存档;负责上级部门文件的送阅及整理;根据要求,起草上报材料,下发相关文件;并负责管理党委印章;负责党委开展的各项党建活动的策划、组织及落实;做好基层党组织建设及党务公开相关工作;负责党风廉政建设相关工作的组织与落实,接待来信来访,配合做好廉政案件调查及处理;协助人力资源部做好干部提拔、员工晋升等相关考察工作。

4、审计室

制定公司内部审计制度,编制年度审计计划和审计预算;对公司各项经营管理活动及财务活动的真实性、合规性、规范性进行监督、检查和评估;审计公司全资及控股企业业务运行、财务收支状况,对审计对象的经营管理、制度完善及执行、风险控制等进行分析评估,提出预警或整改建议,并做好后续审计;负责对公司全资及控股企业及负责人进行任期经济责任审计;配合做好公司或政府有关部门以及外部审计单位对公司的审计工作;根据上市公司内部控制规范要求以及公司内控工作领导小组的指示,作为公司内控工作小组成员,牵头对公司工作制度、业务流程进行审核评估,对不符合公司运营管理要求的工作制度及业务流

程提出新建、修订建议，并督促相关职能部门或单位进行落实完善；根据公司批准的工作制度及业务流程，负责对各部门执行情况进行监督和评估，并提出相关整改意见；负责公司及下属全资控股企业审计单位招标以及审计委托工作；根据公司要求，对公司及投资企业经济运行、廉政建设中发生的问题开展专项调查。

5、计划部

负责组织公司的年度总体营运预安排的编制、在公司各部门年度计划预算的基础上负责年度工作计划和半年度工作计划（调整）的编制工作；根据公司年度目标和实际营运情况编制月度计划执行情况的专题报告，负责组织召开公司月度计划例会并根据要求形成会议纪要，以加强指导和推进公司各项经营活动的有序开展；负责编制公司工程建设项目的控制性计划，定期开展针对公司开发建设工程项目的现场检查，对公司各建设工程项目的计划目标与实施情况进行跟踪、评价，针对计划执行过程中的出现问题及时进行协调并提出相关建议报公司领导决策；根据公司要求以及各项经营活动的需要，提出相关专题分析报告与建议，为公司的经营决策提供依据；负责编制公司年度计划目标项下的考核节点、负责对各项目的考核节点的季度完成情况统计汇总并报公司领导审批；负责公司年度建设项目安全奖励工作执行情况的统计和编报；根据公司《工程项目服务合格供应商管理办法》负责维护、更新、发布公司工程项目服务合格供应商的名录及相关管理工作；负责组织公司工程建设项目开、竣工前后的场地、物业管理交接手续。

6、投资部

负责编制公司年度投改制计划与预算；寻找发现投资机会，负责意向投资项目的市场调研、分析和投资可行性研究等前期工作，提出具体投资方案，提交公司决策层；负责组织实施新增股权投资项目的具体操作，包括商务洽谈、合同签署、产权交割等投资全过程；负责新增投资企业的设立工作，并配合人力资源部门完成企业董事会组建；负责投资企业的日常管理。对控股型投资企业日常经营活动进行监控分析，参股企业运营状况进行跟踪分析，协调股东会、董事会相关事务。对投资企业重大问题、董事会会议预案等进行分析研究，提出建议方案供管理层决策，投资企业年度利润的清缴；负责对投资企业股权价值进行评估研究，适时提出处置方案建议，并在公司决策后实施操作。

7、财务部

负责公司的资金管理，包括流动资金的贷款、银行管理、账户管理、出纳管

理及相应的风险与成本管理；负责公司的预算管理。在各部门年度预算的基础上平衡编制公司年度预算。年度预算的月度、季度执行情况的分析和评估；负责公司各项经营活动的财务分析、成本分析、税务分析、效益分析及相应的优化建议。定期编报管理报表，编写上述各项分析专项报告，为公司的经营决策提供依据；负责公司各类会计账务的管理。按照国家会计制度的要求及证监会、国资委的各项规定编制各类会计报表。配合审计机构开展审计工作。并按公司财务与业务管理的分工做好各类业务系统的数据处理工作；负责公司税务管理：各类税金的计算、申报、清算及税务手续的办理；子公司财务总监管理：根据公司规定承担指定子公司的财务总监，进行财务监督管理；统计管理：公司系统经济活动统计包括月度、季度、年度统计、固定资产投资统计、等专项统计，做好与统计相关的分析工作，与统计部门协调等；财务制度管理：根据公司管理的要求起草修订与财务管理相关的内部制度；资产管理：配合职能部门进行资产的核查、盘点。

8、法务部

对公司的重大经营决策、重大项目提出书面法律意见；参加重大项目的谈判和文件起草工作；按照《上海陆家嘴金融贸易区开发股份有限公司合同管理办法》起草、审核、报批合同，对合同履行进行跟踪管理及进行合同归档工作；对损害企业合法权益、损害出资人合法权益和违反法律法规的行为，向公司领导提出意见和建议；办理公证、律师见证等有关法律事务，做好知识产权保护工作；负责或者配合有关部门进行法制宣传教育；对下属子公司经营中的法律问题提供咨询；受公司法定代表人的委托，参加相关的诉讼、仲裁、行政复议和听证等活动；负责选聘律师事务所，并对其工作进行监督与评价；编制法律事务及证券事务预算；负责每日监控公司股票价格波动以及成交量等主要数据，负责接听中小投资者的问询并解答，记录形成每日报，报公司各董事及高级管理人员；负责撰写行业分析报告，从不同方面分析比较公司在资本市场中的地位；协助处理公司股东大会、董事会、各专业委员会会议的筹备和召开；根据上市公司信息披露制度，组织相关定期报告以及临时公告的编制工作，并办理公司信息披露事务；协助董事会秘书与证监局、上海证券交易所、证券服务机构、媒体等之间的信息沟通；协助董事会秘书做好投资者关系管理工作，接待机构投资者调研；按照上市公司要求协助逐步建立公司治理各项制度及体系；公司董事、监事、高级管理人员监管信息管理以及监管事务的办理；协助董秘做好与公司股东相关联系事宜；协助董秘完成

其他证券事务相关事宜；办理公司领导交办的其他法律或证券事务。

9、项目一部、项目二部、项目三部、项目四部、项目五部、项目六部、项目七部、项目八部、项目九部、项目十部、项目十一部

负责各类建筑产品的建设阶段的管理，从规划许可证开始切入，负责建设项目的合同备案、安监、质监的报监、施工许可证办理等前期手续；负责建设项目的总承包招投标工作。对合同构架、分包界面、乙供材料品牌和合同商务、技术条款等招标文件的编制及审核。负责投标文件的分析和询标，报招投标委员会评审，负责公开评标的专家评审；负责建设项目的指定分包招标工作，对投标文件进行分析和询标，报招投标委员会评审；协调和推进建设项目的安全、进度、质量等管理，对项目的安全生产、施工进度、工程质量全面负责；负责建设项目的投资控制，根据董事会批准的目标造价，切实做好分部分项工程的造价控制，使项目造价控制在目标造价内；负责建设项目的资料编制工作，按照新区档案馆和陆家嘴档案室的要求，及时做好资料的整理和归档；负责项目的竣工验收，移交物业；负责项目的结算工作。

10、产品研发与技术管理中心

负责各类建筑产品的前期规划，早期确定机电设备选型，早期进行项目造价控制，强化产品源头的价值管理和技术控制，协助完成产品定位；负责各非住宅类建筑产品的设计管理，按照公司计划要求完成项目阶段性设计，并及时将设计成果——施工图（包括政府部门的相关批准文件）移交至各事业部；负责各非住宅类建筑产品的专项深化设计（包括幕墙、公共部位精装修、智能化系统、照明、景观等）的方案、体系和标准，经公司规划设计工作小组批准后移交事业部继续后续工作；负责在工程建设期间对事业部提出的重大变更图纸进行技术审核；协助营销中心进行土地招、拍、挂和并购项目的技术评估及前期概念设计的研究工作。

11、办公产品营销中心

负责公司办公产品包括各类写字楼及其商业配套物业和停车库（场）（以下简称“办公产品”）的租售计划及年度租赁和销售收支预算编制工作；负责办公产品的前期策划定位、营销方案制定；负责办公产品运营制度建立和实施，包括但不限于租金定价制度、中介管理制度、商务接洽制度、客服制度、营销人员廉洁自律管理制度，以及涉及物业管理方面的规章制度；负责客户甄选，商务洽谈，

租售合同谈判和相关合约签订；负责租售合同的履行、租金收缴、续约及合同解除等相关工作的执行；负责办公产品的租售客户服务和诉求解决，包括但不限于帮助客户完成工商注册、落实优惠政策；负责协助配合公司相关部门在办公物业产品投资决策、规划设计、建设改造过程中的相关工作；负责向营销团队下达与办公产品营销活动相关的各类重大原则性指导意见或批复，包括产品营销目标及计划、租售合同主要商务条款、年度租金或经营收入考核指标、年度租售合同标准文本、物业管理公司选择及确定、租售对象甄选原则、招商管理费用及招商激励制度等；负责编制、审核物业招投标方案、物业管理成本支出预决算。

12、酒店产品发展中心

负责公司酒店类产品的统筹管理。包括但不限于负责对公司自营性酒店进行人员和经营直接管理、制定和完成各类年度预算；负责对酒店类产品的前期规划和定位进行可行性分析；参与酒店类产品设计阶段的讨论，对设计方案进行评估并提出优化建议；参与对委托管理项目经营委托方的前期挑选，并对签约经营方进行后期项目经营的监督管理；负责酒店类产品在经营过程中的安全生产和食品安全的检查与监督；负责公司酒店品牌的维护和发展；负责制定公司酒店类产品的品牌设计标准和运营手册；完成公司布置的其他相关工作。

13、居住产品发展中心

负责公司居住类产品投资开发的市场研究与分析；负责居住类产品前期策划、产品定位以及可行性研究报告的编制；参与居住类产品的设计阶段的讨论，对设计方案进行评估并提出优化建议；负责居住类产品营销方案的制定、营销团队的选择与项目运营管理的委托；负责项目营销团队的日常管理与监督，帮助协调运营管理过程各类重大问题；负责居住类项目的营销数据库的建立与更新维护，定期编制上报销售报表及租金收缴报表；负责居住类产品在营运管理过程中的安全生产工作的督促与监管。

14、房地资源管理部

负责公司土地、房屋资源管理（包括权证办理及管理、测量定界管理、空置房管理、土地管理、公房出售管理等）；负责公司动拆迁管理；负责公司动迁房源管理及动迁地块房源收购。

15、材料设备中心

负责公司材料、设备等物品的采购；在保证标的物质量的前提下，追求商品

最优的性价比；负责对采购申请汇总、审核、报批；负责采购合同的谈判、签订；负责对标物、供应商信息进行收集、整理、更新、分类并建立相应的采购信息管理系统；负责对公司的采购管理办法、采购管理实施细则修订、执行、监督；负责完成公司交办的其他采购任务。

16、造价管理中心

公司造价中心是公司建设项目工程造价控制管理部门。负责编制项目建议书及上报政府主管部门审批；负责项目投资监理和招投标代理单位选聘工作；负责公司建设项目投资估算、扩初设计概算、施工图预算审核、调整工作；负责公司建设工程、指定分包工程招投标工作；负责项目工程造价动态监控工作；负责工程合同价款调整工作；负责工程竣工决算审核工作；负责委托公司指定的造价咨询公司进行配套工程造价审核工作；负责编制建设项目竣工结算费用明细表，建立工程造价数据库工作。

17、物业管理一部、二部

负责编制、审核物业产品中长期维修计划及费用；负责公司帐外资产的登记和管理；负责监管各产品物业管理质量；负责对相关物业管理公司日常营销活动提供指导和帮助，并实施总体监督和控制。

八、相关机构、人员违法违规情况

（一）发行人最近三年内是否存在违法违规及受处罚的情况

经核查，并经发行人确认，除以下行政处罚外，发行人不存在未披露或者失实披露的重大违法违规行为，不存在重大违反法规行为，不存在因重大违法行为受到行政处罚或刑事等情况。

发行人控股子公司陆金发的控股子公司爱建证券在浙江步森服饰股份有限公司（以下简称“步森股份”）重组广西康华农业股份有限公司重大资产重组项目中，由于步森股份公告的《重大资产重组报告书（草案）》中的主要财务数据存在虚假记载（以下简称“步森股份案件”），爱建证券作为步森股份重大资产重组的独立财务顾问，于 2016 年 1 月 8 日收到中国证监会调查通知书（桂证调查字 2016002-2 号）。该调查通知书指出，因爱建证券涉嫌违反证券法律法规，根据《证券法》的有关规定，中国证监会对爱建证券进行立案调查。2017 年 1 月

9 日，中国证监会对爱建证券作出《中国证监会行政处罚决定书》（〔2017〕3 号），责令爱建证券改正违法行为，并处以 30 万元罚款。

（二）发行人的董事、监事、高级管理人员最近三年内是否存在违法违规及受处罚的情况

最近三年，发行人的董事、监事、高级管理人员不存在违法违规及受处罚的情况。

（三）发行人的董事、监事、高级管理人员是否存在《公司法》第一百四十六条规定的情况

发行人的董事、监事、高级管理人员不存在《公司法》第一百四十六条规定的情况，符合担任公司董事、监事、高级管理人员的条件。

九、发行人执行国务院房地产调控政策规定的情况

（一）关于是否涉及闲置土地

经发行人确认，并经发行人律师及主承销商查询国土资源部门网站，报告期内，发行人及其下属房地产子公司列入核查范围的房地产开发项目，不存在违反《国务院关于促进节约集约用地的通知》（国发〔2008〕3 号，以下简称“3 号文”）、《中华人民共和国城市房地产管理法》（2007 年修正）及《闲置土地处置办法》（国土资源部令第 53 号）规定的闲置土地情形，发行人及其下属房地产公司报告期内不存在闲置土地行为，不存在因闲置土地被行政处罚或正在接受调查的情况。

（二）关于是否涉及炒地行为

经发行人确认，并经发行人律师及主承销商核查有关部门网站公开披露的非法转让土地行政处罚信息，报告期内，发行人及其下属房地产子公司报告期内不存在其他房地产开发建设投资未达到 25% 以上（不含土地价款）而转让土地及出让合同约定的房地产开发项目的情形，发行人及其下属房地产子公司不存在炒地行为。不存在因炒地行为被行政处罚或正在接受调查的情况。

（三）关于是否涉及捂盘惜售、哄抬房价行为

经发行人确认，并经发行人律师及主承销商核查，发行人及其下属房地产子公司报告期内列入核查范围的商品住房项目不存在捂盘惜售、哄抬房价的违法违

规行为，不存在因该等行为而受到行政处罚的情形，符合房地产宏观调控的部门规章及规范性文件的规定。

（四）结论意见

发行人及其下属房地产子公司报告期内的房地产开发项目不存在土地闲置和炒地，捂盘惜售、哄抬房价的违法违规行为，发行人及其下属房地产子公司不存在因上述土地闲置和炒地，捂盘惜售、哄抬房价的违法违规行为被行政处罚或正在被（立案）调查的情况。

十、发行人独立性情况

发行人具有独立的企业法人资格，自主经营、独立核算、自负盈亏，在业务、人员、资产、机构、财务方面拥有充分的独立性。

1、业务经营的独立性

发行人为国有控股的上市公司，在股东大会及董事会授权范围内，进行资产的经营和管理，自主经营、独立核算、自负盈亏，可以完全自主做出业务经营、战略规划和投资等决策。

2、资产的独立性

发行人拥有独立于出资人的资产，能够保持资产的完整性；公司的资金、资产和其他资源由自身独立控制并支配。目前其实际控制人上海市浦东新区国资委未占用、支配公司的资产。公司的资产均有明确的资产权属，并拥有相应的处置权。

3、机构的独立性

发行人设立了健全的组织机构体系，规范的现代企业制度，经营和管理完全独立于出资人，发行人的办公机构和办公场所与出资人完全分开，不存在合署办公等情形，出资人的内设机构与发行人的相应部门之间不存在上下级关系。公司作为国有企业，根据其特性设立了董事会、监事会等机构，并就董事会、监事会的权利与义务、人员组成、权责权限及议事规则，管理层的职责权限等作出了明确的规定。

4、人员的独立性

发行人的董事长由董事会以全体董事的过半数选举产生，监事会主席由全体监事过半数选举产生，董事长在发行人领取薪酬；监事会对全体股东负责，

向股东大会汇报工作。发行人其他高级管理人员的劳动、人事及工资管理独立于出资人。

5、财务的独立性

发行人与控股股东之间在业务、资产、财务、机构及人员方面保持了法人独立性，拥有独立管理体系，对所属资产具有独立的控制支配权，并形成了完整的财务核算体系。

十一、关联交易情况

（一）关联方及关联关系

1、母公司基本情况

发行人的控股股东为上海陆家嘴（集团）有限公司。

2、子公司及下属企业

发行人子公司及下属企业情况请详见本募集说明书“第五节，四、（一）发行人控股子公司概况”。

3、合营企业和联营企业

发行人合营企业和联营企业情况请详见本募集说明书“第五节，四、（二）发行人合营与联营企业概况”。

4、其他关联方

其他关联方名称	其他关联方与本企业关系
上海陆家嘴市政绿化管理有限公司	母公司的控股子公司
上海陆家嘴城市建设开发投资有限公司	母公司的控股子公司
上海陆家嘴城建停车场管理有限公司	母公司的控股子公司
上海前滩国际商务区投资(集团)有限公司	母公司的控股子公司
上海前滩国际商务区园区管理有限公司	母公司的控股子公司
上海企耀投资有限公司	母公司的控股子公司
上海仁耀置业有限公司	母公司的控股子公司
上海仁陆置业有限公司	母公司的控股子公司
上海阳熠投资管理有限公司	母公司的控股子公司
上海陆家嘴双乐物业管理有限公司	母公司的控股子公司
上海陆家嘴东安实业有限公司	母公司的控股子公司
上海陆家嘴人才公寓建设开发有限公司	母公司的控股子公司
上海陆家嘴新辰投资股份有限公司	母公司的控股子公司
上海陆家嘴新辰临壹投资有限公司	母公司的控股子公司

（二）关联交易情况

1、关联交易原则及定价政策

发行人关联交易参照市场价格以及协议相结合的方式定价，关联交易定价公允。公司的关联交易遵循平等、自愿、等价、有偿的原则，不得损害股东的合法权益。发行人在审议关联交易事项时，确保做到：符合国家法律法规及有关规定；详细了解交易标的的真实状况；充分论证此项交易的合法性、合规性、必要性和可行性；根据充分的定价依据确定交易价格；发行人与关联方之间的交易应签订书面协议，明确交易双方的权利义务及法律责任。发行人发生因关联方占用或转移发行人资金、资产或其他资源而给发行人造成损失或可能造成损失的，应及时采取保护性措施避免或减少损失。

其中，关联交易的定价主要遵循市场价格，并参考独立第三方的评估确定交易价格的原则；如果没有市场价格，按照成本加成定价；如果既没有市场价格，也不适合采用成本加成价的，按照协议价定价；交易双方根据关联交易事项的具体情况确定定价方法，并在相关的关联交易协议中予以明确。

2、关联交易明细

（1）向关联方提供劳务

2015~2017 年及 2018 年 1-9 月，公司向关联方提供劳务情况如下：

单位：万元

公司名称	2018 年 1-9 月	2017 年度	2016 年度	2015 年度
上海陆家嘴(集团)有限公司	1,119.72	13,800.46	2,528.00	1,087.62
上海前滩国际商务区投资(集团)有限公司	1,609.66	1,472.25	25.47	162.84
上海陆家嘴乐园房产开发有限公司	39.73	118.12	-	-
上海陆家嘴人才公寓建设开发有限公司	10.48	20.35	19.99	20.26
上海仁耀置业有限公司	18.74	21.28	-	24.73
上海仁陆置业有限公司	6.59	-	-	16.79
上海陆家嘴城市建设开发投资有限公司	42.29	44.39	194.50	107.10
上海陆家嘴新辰投资股份有限公司	11.32	324.18	49.22	9.00
上海陆家嘴新辰临壹投资有限公司	-	49.10	11.55	

公司名称	2018 年 1-9 月	2017 年度	2016 年度	2015 年度
上海陆家嘴公宇资产管理有限公司	-	-	110.00	-
上海陆家嘴投资发展有限公司	-	-	90.00	-
上海前滩国际商务区园区管理有限公司	-	36.70	25.20	9.80
上海新国际博览中心有限公司	5,272.64	8,803.41	-	-
上海阳熠投资管理有限公司	28.30	449.06	-	-
上海企耀投资有限公司	56.60	23.58	-	-
上海前绣实业有限公司	1.15	-	-	-
上海陆川房地产开发有限公司	-	9.07	-	-

(2) 自关联方接受劳务

2015~2017 年及 2018 年 1-9 月，公司自关联方接受劳务情况如下：

单位：万元

公司名称	2018 年 1-9 月	2017 年度	2016 年度	2015 年度
上海陆家嘴市政绿化管理服务服务有限公司	1,749.34	1,609.64	1,299.52	1,392.71
上海陆家嘴城建停车管理有限公司	-	130.62	6.72	-
上海陆家嘴东安实业有限公司	135.70	235.31	170.44	117.27
上海陆家嘴双乐物业管理有限公司	0.46	18.38	2.30	38.28
上海前滩国际商务区园区管理有限公司	-	97.61	28.94	147.22
上海前滩国际商务区投资（集团）有限公司	22.96	-	-	21.10
上海陆家嘴（集团）有限公司	-	-	-	-
上海富都物业管理有限公司	84.84	-	-	-
上海新国际博览中心有限公司	1,018.15	1,112.03	-	-

(3) 向关联方收取租金

2015~2017 年及 2018 年 1-9 月，公司向关联方收取租金情况如下：

单位：万元

公司名称	2018 年 1-9 月	2017 年度	2016 年度	2015 年度
上海陆家嘴城建停车管理有限公司	-	-	-	-

公司名称	2018 年 1-9 月	2017 年度	2016 年度	2015 年度
上海陆家嘴市政绿化管理服务股份有限公司	-	13.75	14.64	15.00
上海陆家嘴(集团)有限公司	1,911.27	4,908.83	4,996.66	2,698.4
陆家嘴财富管理(上海)有限公司	-	-	-	7.07
上海前滩国际商务区投资(集团)有限公司	-	-	-	-
爱建证券有限责任公司	-	-	-	1,452.12
陆家嘴国际信托有限公司	-	-	-	869.53

(4) 支付关联方租金

2015~2017 年及 2018 年 1-9 月，公司向关联方支付租金情况如下：

单位：万元

公司名称	2018 年 1-9 月	2017 年度	2016 年度	2015 年度
上海陆家嘴(集团)有限公司	248.84	996.03	1,943.80	1,726.38
上海陆家嘴城市建设开发投资有限公司	108.74	138.14	145.13	129.98
上海前滩国际商务区投资(集团)有限公司	1,277.81	66.23	64.70	47.96
上海陆家嘴双乐物业管理有限公司	-	-	11.57	12.00

(5) 支付关联方借款利息

2015~2017 年及 2018 年 1-9 月，公司向关联方支付借款利息情况如下：

单位：万元

公司名称	2018 年 1-9 月	2017 年度	2016 年度	2015 年度
上海陆家嘴(集团)有限公司	11,305.66	14,420.21	3,352.33	610.29
上海富都世界发展有限公司	541.70	699.69	425.83	874.61
上海前滩国际商务区投资(集团)有限公司	-	-	739.76	67.97

(6) 向关联方收取借款利息

2015~2017 年及 2018 年 1-9 月，公司向关联方收取借款利息情况如下：

单位：万元

公司名称	2018 年 1-9 月	2017 年度	2016 年度	2015 年度
上海陆家嘴新辰投资股份有限公司	345.70	479.78	494.08	1,566.27
上海陆家嘴新辰临壹投资有限公司	394.22	548.32	565.36	147.77

上海前绣实业有限公司	774.55	-	-	-
------------	--------	---	---	---

(7) 向关联方支付减资款

2015~2017 年及 2018 年 1-9 月，公司向关联方支付减资款情况如下：

单位：万元

公司名称	2018 年 1-9 月	2017 年度	2016 年度	2015 年度
上海前滩国际商务区投资(集团)有限公司	-	-	-	62,274.40

(8) 向关联方收回投资款

2015~2017 年及 2018 年 1-9 月，公司不存在向关联方收回投资款情况。

(9) 向关联方支付股利

2015~2017 年及 2018 年 1-9 月，公司向关联方支付股利情况如下：

单位：万元

公司名称	2018 年 1-9 月	2017 年度	2016 年度	2015 年度
上海陆家嘴(集团)有限公司	88,384.89	74,728.85	53,422.96	45,094.02

(10) 向关联方借款

2015~2017 年及 2018 年 1-9 月，公司向关联方借款情况如下：

单位：万元

公司名称	2018 年 1-9 月	2017 年度	2016 年度	2015 年度
上海陆家嘴(集团)有限公司	55,000.00	335,000.00	426,907.81	30,000.00
上海富都世界发展有限公司	20,000.00	20,000.00	-	8,400.00
上海前滩国际商务区投资(集团)有限公司	-	-	20,000.00	8,000.00

(11) 向关联方提供借款

2015~2017 年及 2018 年 1-9 月，公司向关联方提供借款情况如下：

单位：万元

公司名称	2018 年 1-9 月	2017 年度	2016 年度	2015 年度
上海陆家嘴新辰临壹投资有限公司	-	-	-	10,400.00

(12) 向关联方收回借款

2015~2017 年及 2018 年 1-9 月，公司向关联方收回借款情况如下：

单位：万元

公司名称	2018 年 1-9 月	2017 年度	2016 年度	2015 年度
------	--------------	---------	---------	---------

上海陆家嘴新辰投资股份有限公司	-	-	-	14,400.00
-----------------	---	---	---	-----------

(13) 向关联方偿还借款

2015~2017 年及 2018 年 1-9 月，公司向关联方借款情况如下：

单位：万元

公司名称	2018 年 1-9 月	2017 年度	2016 年度	2015 年度
上海陆家嘴(集团)有限公司	210,000.00	110,940.00	156,907.81	30,000.00
上海富都世界发展有限公司	-	20,000.00	8,400.00	20,000.00
上海前滩国际商务区投资(集团)有限公司	-	-	28,000.00	-

(14) 向关联方销售信托计划

单位：万元

公司名称	2018 年 1-9 月	2017 年度	2016 年度	2015 年度
上海陆家嘴(集团)有限公司	-	-	-	-
上海陆家嘴金融发展有限公司	-	-	30,000.00	-

(15) 向关联方转让金融资产

单位：万元

公司名称	2018 年 1-9 月	2017 年度	2016 年度	2015 年度
上海陆家嘴(集团)有限公司	-	-	314,406.22	-

(16) 向关联方支付股权转让款

单位：万元

公司名称	2018 年 1-9 月	2017 年度	2016 年度	2015 年度
上海陆家嘴(集团)有限公司	-	-	697,240.60	-
上海前滩国际商务区投资(集团)有限公司	-	-	251,634.90	-

(17) 其他

主要为发行人及子公司因其他事项自上海陆家嘴(集团)有限公司收取款项。

单位：万元

公司名称	2018 年 1-9 月	2017 年度	2016 年度	2015 年度
上海陆家嘴(集团)有限公司	-	188.32	166.28	383.69

(18) 关键管理人员薪酬

发行人关键管理人员包括董事、监事(不包括职工监事)、总经理、副总经理、董事会秘书和财务总监等，关键管理人员的薪酬（包括采用货币、实物形式和其他形式）。

单位：万元

公司名称	2018年1-9月	2017年度	2016年度	2015年度
关键管理人员薪酬	-	1,118.03	1,179.60	1,145.39

注：2018年1-9月关键管理人员薪酬尚未结算，一般于年底结算。

(三) 与关联方相关资产、负债情况

单位：万元

预付账款				
公司名称	2018年9月30日	2017年12月31日	2016年12月31日	2015年12月31日
上海陆家嘴城市建设开发投资有限公司	24.16	23.02	16.93	32.83
上海前滩国际商务区投资(集团)有限公司	-	2.55	-	-
小计	24.16	25.57	16.93	32.83
应收账款				
公司名称	2018年9月30日	2017年12月31日	2016年12月31日	2015年12月31日
上海陆家嘴(集团)有限公司	36.56	-	-	-
上海陆家嘴城市建设开发投资有限公司	-	-	-	-
上海陆家嘴新辰临壹投资有限公司	-	-	-	-
上海陆家嘴新辰投资股份有限公司	12.00	-	-	-
上海前滩国际商务区投资(集团)有限公司	-	-	-	-
小计	48.56	-	-	-
其他应收款				
公司名称	2018年9月30日	2017年12月31日	2016年12月31日	2015年12月31日
上海陆家嘴动拆迁有限责任公司	30.22	30.22	30.22	30.22
上海陆家嘴(集团)有限公司	-	5.00	5.00	5.00
上海陆家嘴城市建设开发投资有限公司	8.98	8.98	8.98	8.98

上海前滩国际商务区投资(集团)有限公司	-	9.37	26.93	17.56
上海前滩国际商务区园区管理有限公司	-	-	3.33	1.67
上海纯一实业发展有限公司	-	-	-	12,360.11
上海易兑外币兑换有限公司	-	-	-	-
上海富都世界发展有限公司	-	-	-	-
上海富都物业管理有限公司	-	-	-	-
上海绿岛阳光置业有限公司	2,690.97	2,690.97	-	-
上海陆家嘴新辰投资股份有限公司	-	-	-	-
小计	2,730.17	2,744.54	74.46	12,423.54
应收股利				
公司名称	2018年9月30日	2017年12月31日	2016年12月31日	2015年12月31日
上海绿岛阳光置业有限公司	-	-	2,690.97	2,690.97
小计	-	-	2,690.97	2,690.97
应收利息				
公司名称	2018年9月30日	2017年12月31日	2016年12月31日	2015年12月31日
上海陆家嘴新辰临壹投资有限公司	-	17.48	17.48	17.48
上海陆家嘴新辰投资股份有限公司	-	15.33	15.33	19.97
小计	-	32.81	32.81	37.45
其他非流动资产				
公司名称	2018年9月30日	2017年12月31日	2016年12月31日	2015年12月31日
上海陆家嘴新辰投资股份有限公司	9,600.00	9,600.00	9,600.00	9,600.00
上海陆家嘴新辰临壹投资有限公司	10,400.00	10,400.00	10,400.00	10,400.00
上海前绣实业有限公司	20,661.22	-	-	-
小计	40,661.22	20,000.00	20,000.00	20,000.00
其他应付款				
公司名称	2018年9月30日	2017年12月31日	2016年12月31日	2015年12月31日
爱建证券有限责任公司	-	-	-	245.76

上海陆家嘴金融发展有限公司	-	-	-	77.28
陆家嘴国际信托投资有限公司	-	-	-	176.85
上海前滩国际商务区投资(集团)有限公司	-	-	9.00	-
小计	-	-	9.00	499.89
应付账款				
公司名称	2018年9月30日	2017年12月31日	2016年12月31日	2015年12月31日
上海陆家嘴城建停车管理有限公司	-	23.46	23.46	23.46
上海陆家嘴市政绿化管理服务有限公司	11.56	10.70	3.69	3.69
上海新国际博览中心有限公司	280.00	330.26	-	-
上海前滩国际商务园区管理有限公司			0.32	
小计	291.56	364.42	27.47	27.15
预收账款				
公司名称	2018年9月30日	2017年12月31日	2016年12月31日	2015年12月31日
上海陆家嘴(集团)有限公司	2,698.40	1,349.20	1,349.20	1,349.20
小计	2,698.40	1,349.20	1,349.20	1,349.20
短期借款				
公司名称	2018年9月30日	2017年12月31日	2016年12月31日	2015年12月31日
上海富都世界发展有限公司	20,000.00	-	-	8,400.00
上海陆家嘴(集团)有限公司	399,060.00	494,060.00	270,000.00	-
上海前滩国际商务区投资(集团)有限公司	-	-	-	8,000.00
小计	419,060.00	494,060.00	270,000.00	16,400.00
一年内到期的长期借款				
公司名称	2018年9月30日	2017年12月31日	2016年12月31日	2015年12月31日
上海富都世界发展有限公司	-	-	-	-
小计	-	-	-	-
应付利息				
公司名称	2018年9月30日	2017年12月31日	2016年12月31日	2015年12月31日

上海前滩国际商务区投资（集团）有限公司	-	-	-	2.90
上海富都世界发展有限公司	-	-	-	-
陆家嘴国际信托投资有限公司	-	-	-	-
上海陆家嘴(集团)有限公司	412.00	585.28	301.24	-
小计	412.00	585.28	301.24	2.90
应付股利				
公司名称	2018年9月30日	2017年12月31日	2016年12月31日	2015年12月31日
上海陆家嘴（集团）有限公司	88,384.89	-	-	-
小计	88,384.89	-	-	-

十二、发行人资金占用情况

（一）发行人最近三年内是否存在资金被控股股东、实际控制人及其控制的其他企业占用的情况

最近三年，发行人不存在资金被控股股东、实际控制人及其控制的其他企业占用的情况。

（二）发行人最近三年内是否存在为控股股东、实际控制人及其控制的其他企业提供担保的情况

最近三年，发行人不存在其他为控股股东、实际控制人及其控制的其他企业提供担保的情况。

十三、发行人内部管理制度建立及运行情况

公司重大事项决策主要来自于公司股东决定和董事会决议，各个独立的中心、部门负责执行并各自负责部门事务、维护公司日常经营活动。

公司遵循《中华人民共和国公司法》、《公司章程》等文件的规定，建立了人事管理制度、财务管理制度、对外担保制度、融资管理制度、工程管理制度、子公司管理制度、内部审计制度、信息披露制度等内部控制制度：

1、人事管理制度

为改善员工的工作表现，提高员工的满意程度和未来的成就感，促进公司整体工作业绩的提升，发行人制定了人事管理制度，对公司员工的管理与招聘、激励与考核等事项进行了明确的规定。

2、财务管理制度

为加强财务管理，规范财务工作，促进公司经营业务的发展，提高公司经济效益，发行人制定了财务管理制度。公司的财务管理制度确认了公司的财务管理体制，对财务人员管理、会计核算、资金管理等方面进行了全方面的规定。

3、对外担保制度

为规范公司的对外担保行为，有效控制公司对外担保风险，维护广大股东的合法权益，发行人制定了对外担保制度。公司对外担保由公司统一管理，公司做出的对外担保行为，须按程序由公司董事会讨论通过后报控股股东批准后方可执行。对外担保制度明确了对外担保的决策机制、部门分工、相互监督的机制，形成了较为完善的对外担保控制体系。

4、融资管理制度

为规范公司的融资行为、加强融资管理和财务监控，发行人制定了融资管理制度。融资管理制度明确了财务部是融资活动的具体实施部门。公司财务部根据公司战略和业务发展的需要，提出具体的融资方案，并报股东会批准。公司财务部负责融资风险的评价，并且以加权平均资本成本最小的融资组合评价公司的资金成本，以确认合理的资本结构。

5、工程管理制度

为规范工程招标管理、严格过程控制、加强合同管理和安全监督，公司制定了工程管理制度。工程管理制度明确了工程管理的具体内容，规定了在项目开展的项目建议、可行性研究和项目决策阶段的操作流程。工程管理制度还确认了公司招投标的具体流程。

6、子公司管理制度

对下属公司的管理方面，公司根据内部控制指引建立了一系列的管理规定，加强对子公司的生产经营活动的监督、控制和指导，并通过向子公司委派董事、监事及高级管理人员，定期获取子公司的财务报表和经营情况。子公司所有的对外贷款、对外投资、对外担保、重大资产处置等重大事项须事先经公司批准。

十四、发行人信息披露及投资者关系管理的相关制度安排

（一）信息披露制度安排

1、存续期内定期信息披露

在本期债券存续期内，发行人将按以下要求持续披露信息：

- （1）每年 4 月 30 日以前，披露上一年度年度报告；
- （2）每年 8 月 31 日以前，披露本年度中期报告。

2、存续期内重大事项的信息披露

发行人在本期债券存续期间，向市场公开披露可能影响本期债券投资者实现其债权的重大事项，包括：

- （1）发行人经营方针、经营范围或者生产经营外部条件等发生重大变化；
- （2）发行人主要资产被查封、扣押、冻结；
- （3）发行人出售、转让主要资产或发生重大资产重组；
- （4）发行人放弃债权、财产或其他导致发行人发生超过上年末净资产 10% 的重大损失；
- （5）发行人当年累计新增借款或者对外提供担保超过上年末净资产的 20%；
- （6）发行人发生未能清偿到期债务的违约情况；
- （7）发行人涉及重大诉讼、仲裁事项，受到重大行政处罚、行政监管措施或自律组织纪律处分；
- （8）发行人减资、合并、分立、解散、申请破产或依法进入破产程序；
- （9）发行人或其董事、监事、高级管理人员涉嫌犯罪或重大违法失信、无法履行职责或者发生重大变动；
- （10）发行人控股股东或者实际控制人涉嫌犯罪被立案调查或者发生变更；
- （11）发行人发生可能导致不符合债券上市条件的重大变化；
- （12）发行人主体或债券信用评级发生变化；
- （13）保证人（如有）、担保物或者其他偿债保障措施发生重大变化；
- （14）其他对投资者作出投资决策有重大影响的事项；
- （15）法律、行政法规、部门规章、规范性文件规定或中国证监会、交易所要求的其他事项。

3、本金兑付和付息事项

发行人将根据上海证券交易所要求在其网站公布本金兑付和付息事项。如有信息披露管理制度发生变化，发行人将依据其变化对于信息披露做出调整。

4、信息披露事务负责人

负责人：胡习

职位：财务总监

电话：021-33848788

（二）投资者关系管理制度安排

公司未针对本次债券制订《投资者关系管理制度》，但除了上述根据《债券管理受托协议》约定的信息披露责任外，公司还签署了《债券持有人会议规则》，该规则对债券持有人的权利义务、债券持有人大会权限、议事流程等进行了明确，建立了公司与债券持有人之间的联系。

第四节 财务会计信息

本募集说明书所载 2015 年度、2016 年度、2017 年度以及 2018 年 1-9 月的财务报表均按照企业会计准则的规定编制。

财务报告与财务报表符合企业会计准则的要求，真实、完整地反映了公司于 2015 年 12 月 31 日、2016 年 12 月 31 日、2017 年 12 月 31 日和 2018 年 9 月 30 日的财务状况以及 2015 年度、2016 年度、2017 年度和 2018 年 1-9 月的经营成果和现金流量。

投资者如需了解公司的详细财务状况，请参阅 2015 年、2016 年和 2017 年经审计的财务报告及公司 2018 年 1-9 月未经审计的财务报表。

一、最近三年财务报表的审计情况

公司财务报表以持续经营假设为基础，根据实际发生的交易和事项，按照财政部于 2006 年 2 月 15 日颁布的《企业会计准则——基本准则》和 38 项具体会计准则、其后颁布的企业会计准则应用指南、企业会计准则解释及其他相关规定编制。

安永华明会计师事务所(特殊普通合伙)系依据中国注册会计师独立审计准则对已经对发行人 2015 年、2016 年和 2017 年财务报表进行了审计，分别出具了安永华明（2016）审字第 60842066_B01 号、安永华明（2017）审字第 60842066_B01 号和安永华明（2018）审字第 60842066_B01 号标准无保留意见审计报告。

公司通过支付现金方式收购上海陆家嘴（集团）有限公司及上海前滩国际商务区投资（集团）有限公司（以下简称“前滩集团”）所持有的上海陆家嘴金融发展有限公司（以下简称“陆金发公司”）88.2% 权益（以下简称“本次交易”），陆金发公司在本次交易完成后成为本公司的子公司。因此，公司 2016 年度财务报告对 2015 年度报表期末数进行了重述。

如无特别说明，本募集说明书引用的财务数据分别引自公司经审计的 2015 年至 2017 年度财务报告（按合并报表口径披露）及 2018 年 1-9 月未经审计的财务报表（按合并报表口径披露）。其中，2015 年的财务数据引自公司经审计的 2015 年度财务报告中未经重述的 2015 年期末数。

二、发行人报告期内财务会计资料

公司 2015 年 12 月 31 日、2016 年 12 月 31 日、2017 年 12 月 31 日和 2018 年 9 月 30 日的合并资产负债表，以及 2015 年度、2016 年度、2017 年度和 2018 年 1-9 月的合并利润表、合并现金流量表如下：

(一) 公司最近三年及一期的合并财务报表

1、最近三年及一期合并资产负债表

单位：元

项目	2018.9.30	2017.12.31	2016.12.31	2015.12.31	2015.12.31
				(重述后)	(重述前)
流动资产：					
货币资金	5,571,455,894.11	3,525,192,231.31	5,144,506,896.82	8,061,322,912.81	1,942,442,058.32
结算备付金	719,752,118.32	569,112,137.93	957,854,764.72	774,390,806.72	-
融出资金	731,916,047.3	957,612,865.89	924,168,791.76	947,306,072.21	-
买入返售金融资产	619,299,428.83	3,312,758,690.65	1,047,599,538.79	117,490,500.00	-
交易性金融资产	3,297,307,099.17	3,009,513,317.66	5,273,668,946.70	4,439,822,554.95	-
应收票据	-	-	-	-	-
应收账款	276,392,667.83	285,478,687.45	105,111,213.33	36,205,598.42	35,192,983.89
预付款项	-	-	-	-	1,886,563.32
应收利息	41,484,732.15	66,987,546.96	64,486,328.25	47,531,880.03	8,014,469.00
应收股利	1,038,345.15	23,652,980.61	51,094,606.97	30,486,200.46	26,909,675.46
其他应收款	819,282,820.4	605,830,431.46	1,020,066,462.19	189,848,453.75	157,072,996.52
存货	20,796,485,292.17	21,490,795,780.28	9,172,690,819.16	10,047,688,506.89	10,047,688,506.89
一年内到期的非流动资产	-	-	-	-	-
衍生金融资产	-	-	-	-	-
其他流动资产	3,095,564,446.93	2,585,072,007.15	8,703,981,010.78	2,583,641,606.78	-
流动资产合计	35,927,455,815.04	36,432,006,677.35	32,465,229,379.47	27,275,735,093.02	12,219,207,253.40
非流动资产：	32,874,414,445.41				
可供出售金融资产	4,281,578,325.24	3,807,152,445.99	9,622,378,099.88	11,521,198,914.39	8,284,187,642.60
持有至到期投资	-	-	-	-	-
长期应收款	-	-	20,785,807.43	20,785,807.43	20,785,807.43
长期股权投资	7,783,979,831.28	6,601,809,840.38	6,018,197,959.19	6,317,508,342.60	5,160,290,166.71
投资性房地产	23,993,509,736.04	24,768,977,923.98	24,692,946,190.84	24,087,286,969.44	24,250,982,043.19
固定资产	1,274,782,009.89	1,314,394,103.99	709,583,155.35	708,286,632.93	454,680,737.14
在建工程	603,822,087.39	558,241,339.03	485,204,750.32	-	-
工程物资	-	-	-	-	-
固定资产清理	-	-	-	-	-

生产性生物资产	-	-	-	-	-
油气资产	-	-	-	-	-
无形资产	31,453,686.92	33,519,374.81	25,026,690.24	25,733,233.07	1,352,504.64
开发支出	-	-	-	-	-
商誉	870,922,005.04	870,922,005.04	870,922,005.04	870,922,005.04	-
长期待摊费用	116,744,085.79	120,574,506.20	158,424,183.28	168,333,400.93	151,653,720.89
递延所得税资产	1,390,522,928.57	1,615,802,205.99	1,805,863,995.95	1,317,301,372.50	1,250,762,882.62
其他非流动资产	2,610,538,249.55	5,056,720,083.14	2,951,192,703.49	3,255,430,048.48	655,000,000.00
非流动资产合计	42,957,852,945.71	44,748,113,828.55	47,360,525,541.01	48,292,786,726.81	40,229,695,505.22
资产总计	78,885,308,760.75	81,180,120,505.90	79,825,754,920.48	75,568,521,819.83	52,448,902,758.62
流动负债：					
短期借款	11,831,770,000.00	11,275,600,000.00	9,675,000,000.00	6,639,000,000.00	4,539,000,000.00
拆入资金	50,000,000.00	200,000,000.00	-	150,000,000.00	-
卖出回购金融资产	781,000,000.00	3,833,065,077.50	1,826,904,899.50	1,202,600,000.00	-
代理买卖证券款	1,873,546,563.91	2,094,159,676.54	2,941,105,101.26	3,513,094,097.10	-
交易性金融负债	-	-	-	-	-
应付票据	-	-	-	-	-
应付账款	2,171,452,311.26	2,921,260,191.78	2,617,825,138.39	1,954,621,336.68	1,954,621,336.68
预收款项	4,763,488,628.76	2,685,353,961.99	5,172,642,751.20	4,670,193,649.96	4,670,193,649.96
应付职工薪酬	462,989,712.02	577,232,112.14	481,909,705.81	525,186,466.92	53,239,054.20
应交税费	988,623,897.32	2,084,133,535.73	2,339,974,414.94	1,129,025,550.50	966,415,065.62
应付利息	104,238,842.25	164,833,185.31	180,771,727.42	175,018,143.64	144,965,784.70
应付股利	24,066,450.88	35,499,469.38	41,487,668.97	15,334,612.41	15,000,000.00
其他应付款	9,475,382,144.77	10,281,346,491.63	11,124,184,371.47	11,033,443,408.68	10,976,483,282.64
一年内到期的非流动负债	597,500,000.00	647,000,000.00	2,134,000,000.00	3,203,000,000.00	3,203,000,000.00
其他流动负债	394,103,312.10	357,646,446.17	2,624,027,251.58	370,488,987.33	514,485.20
流动负债合计	33,389,856,570.14	37,157,130,148.17	41,159,833,030.54	34,581,006,253.22	26,523,432,659.00
非流动负债：					
长期应付职工薪酬	68,885,548.99	69,102,163.19	87,530,647.61	98,998,933.01	98,998,933.01
长期借款	11,634,368,655.66	11,580,291,309.57	12,033,973,831.58	5,790,790,548.50	4,449,290,548.50
应付债券	5,600,000,000.00	5,100,000,000.00	5,000,000,000.00	5,000,000,000.00	5,000,000,000.00
长期应付款	265,791,795.7	280,904,406.74	120,978,272.20	137,361,514.20	137,361,514.20
专项应付款	-	54,000.00	54,000.00	6,400.00	6,400.00
递延收益	11,680,509.97	11,844,317.14	-	-	-

预计负债	-	-	-	-	-
递延所得税负债	143,790,486.14	143,790,486.14	68,965,999.27	87,919,792.47	-
其他非流动负债	6,451,396,527.77	6,632,705,168.48	1,067,812,095.93	3,392,724,897.85	-
非流动负债合计	24,175,913,524.20	23,818,691,851.26	18,379,314,846.59	14,507,802,086.03	9,685,657,395.71
负债合计	57,565,770,094.41	60,975,821,999.43	59,539,147,877.13	49,088,808,339.25	36,209,090,054.71
所有者权益(或股东权益):					
实收资本(或股本)	3,361,831,200.00	3,361,831,200.00	3,361,831,200.00	1,867,684,000.00	1,867,684,000.00
资本公积	38,898,158.63	38,898,158.63	38,898,158.63	7,094,898,158.63	38,898,158.63
减: 库存股	-	-	-	-	-
其它综合收益	380,309,601.69	694,952,982.61	1,551,850,249.12	641,190,802.69	381,130,117.46
盈余公积金	1,409,377,148.13	1,409,377,148.13	1,145,158,613.56	2,744,759,374.45	2,744,759,374.45
一般风险准备	181,058,717.38	181,058,717.38	141,184,462.11	119,639,686.20	-
未分配利润	9,215,633,193.37	8,633,023,145.80	7,418,702,978.41	8,067,596,623.97	7,964,790,726.32
外币报表折算差额	-	-	-	-	-
归属于母公司所有者权益合计	14,587,108,019.20	14,319,141,352.55	13,657,625,661.83	20,535,768,645.94	12,997,262,376.86
少数股东权益	6,732,430,647.14	5,885,157,153.92	6,628,981,381.52	5,943,944,834.64	3,242,550,327.05
所有者权益(或股东权益)合计	21,319,538,666.34	20,204,298,506.47	20,286,607,043.35	26,479,713,480.58	16,239,812,703.91
负债和所有者权益(或股东权益)合计	78,885,308,760.75	81,180,120,505.90	79,825,754,920.48	75,568,521,819.83	52,448,902,758.62

2、最近三年及一期合并利润表

单位：元

项目	2018年1-9月	2017年度	2016年度	2015年度	2015年度
				(重述后)	(重述前)
一、营业收入	8,574,124,059.30	9,324,593,808.41	12,807,148,075.97	7,565,229,875.22	5,631,357,902.68
二、营业成本	6,363,716,069.70	4,680,617,358.61	6,762,756,627.54	3,459,832,827.47	2,558,324,187.25
营业税金及附加	710,486,274.37	602,356,403.52	1,083,082,239.88	631,338,400.23	531,602,650.88
销售费用	71,527,814.25	131,058,955.66	158,465,658.44	151,709,466.20	151,709,466.20
管理费用	210,402,180.43	359,628,136.41	257,023,056.84	216,386,567.59	216,386,567.59
财务费用	1,021,964,454.44	1,280,782,640.69	560,248,590.83	592,055,262.32	592,055,262.32
资产减值损失	41,338,705.61	143,983,785.90	271,403,007.61	249,944,669.18	-1,684,840.06

加：公允价值变动收益（损失以“－”号填列）	-23,811.61	31,342.07	-	-	-
投资收益（损失以“－”号填列）	1,510,842,595.53	2,632,525,639.47	475,036,668.24	1,098,115,305.72	1,098,115,305.72
其中：对联营企业和合营企业的投资收益	148,103,565.36	196,863,145.77	44,991,162.22	164,323,788.58	164,323,788.58
资产处置收益（损失以“－”号填列）	1,125,239.92	19,931,041.24	15,222,178.29	-	-
其他收益	22,449,832.35	80,984,478.60	-	-	-
三、营业利润（亏损以“－”号填列）	3,744,801,845.79	4,859,639,029.00	4,204,427,741.36	3,362,077,987.95	2,681,079,914.22
加：营业外收入	39,579,937.22	73,749,818.13	89,321,069.53	113,675,074.73	94,055,727.89
其中：非流动资产处置利得		-	-	41,966,177.60	-
减：营业外支出	15,517,737.77	12,129,440.74	4,457,747.00	559,259.13	104,188.56
其中：非流动资产处置净损失		-	-	106,037.07	750.00
四、利润总额（亏损总额以“－”号填列）	3,768,864,045.24	4,921,259,406.39	4,289,291,063.89	3,475,193,803.55	2,775,031,453.55
减：所得税费用	975,094,403.27	1,245,799,482.66	1,020,150,572.07	821,899,099.74	653,126,549.52
五、净利润（净亏损以“－”号填列）	2,793,769,641.97	3,675,459,923.73	3,269,140,491.82	2,653,294,703.81	2,121,904,904.03
归属于母公司所有者的净利润	2,149,223,385.77	3,129,917,746.27	2,648,735,992.74	2,166,031,126.30	1,900,023,511.04
少数股东损益	644,546,256.20	545,542,177.46	620,404,499.08	487,263,577.51	221,881,392.99
六、综合收益总额	2,478,913,498.07	2,794,304,331.61	4,169,223,117.52	3,245,443,315.16	2,491,229,023.97
归属于母公司所有者的综合收益总额	1,834,580,004.85	2,216,722,458.85	3,559,395,439.17	2,731,856,193.55	2,269,596,836.59
归属于少数股东的综合收益总额	644,333,493.22	577,581,872.76	609,827,678.35	513,587,121.61	221,632,187.38

3、最近三年及一期合并现金流量表

单位：元

项目	2018年1-9月	2017年度	2016年度	2015年度	2015年度
				(重述后)	(重述前)
一、经营活动产生的现金流量：					
销售商品、提供劳务收到的现金	9,222,348,640.30	5,071,815,873.43	8,405,053,674.81	9,306,554,944.41	9,332,066,398.77

处置以公允价值计量且其变动计入当期损益的金融资产净增加额	119,655,869.07	2,256,237,758.24	-	-	-
代理买卖证券款收到的现金净额		-	-	1,274,482,895.23	-
收取利息、手续费及佣金的现金	951,042,286.87	1,702,554,438.22	1,847,082,174.04	2,020,895,168.34	-
拆入资金净增加额	-	200,000,000.00	-	150,000,000.00	-
回购业务资金净增加额	-	2,006,160,178.00	624,304,899.50	938,337,621.23	-
买入返售金融资产净减少额	3,040,202,661.11				
融出资金净减少额	239,653,802.47	-	-	-	-
衍生金融工具投资收益	2,534,482.76	2,679,951.56	2,070,618.88	8,403,037.88	-
收到其他与经营活动有关的现金	212,181,751.91	694,003,689.73	957,878,713.70	1,688,798,751.14	1,613,863,902.86
经营活动现金流入小计	13,667,963,625.42	11,933,451,889.18	11,836,390,080.93	15,387,472,418.23	10,945,930,301.63
购买商品、接受劳务支付的现金	2,289,505,891.85	10,242,166,203.39	6,897,635,368.07	5,199,442,651.86	5,199,442,651.86
交易性金融资产净增加额	-	-	-	2,668,021,176.06	-
买入返售金融资产净增加额		1,921,446,521.99	399,172,288.79	957,925,000.00	-
支付利息、手续费及佣金的现金	135,798,219.65	157,857,115.88	157,946,560.67	125,690,908.27	-
拆入资金净减少额	150,000,000.00	-	-	-	-
融出资金净增加额	-	33,477,551.68	-	501,012,335.74	-
代理买卖证券款净减少额	220,613,112.63	846,945,424.72	571,988,995.84	-	-
支付给职工以及为职工支付的现金	874,317,581.75	1,064,572,441.60	1,035,741,976.14	806,505,833.02	370,901,868.14
支付的各项税费	2,919,429,914.95	2,072,839,772.54	2,135,765,702.12	1,662,963,810.41	1,424,883,420.76
回购业务资金净减少额	3,052,065,077.50	-	-	-	-

支付其他与经营活动有关的现金	684,845,850.90	952,311,255.72	1,892,734,974.31	942,417,943.93	647,250,294.13
经营活动现金流出小计	10,446,231,518.30	17,291,616,287.52	13,090,985,865.94	12,863,979,659.29	7,642,478,234.89
经营活动产生的现金流量净额	3,221,732,107.12	-5,358,164,398.34	-1,254,595,785.01	2,523,492,758.94	3,303,452,066.74
二、投资活动产生的现金流量：					
收回投资收到的现金	6,500,876,703.91	18,580,195,343.67	19,770,985,499.63	4,500,397,445.46	154,000,000.00
取得投资收益收到的现金	722,690,390.57	773,150,801.05	699,397,156.45	657,905,827.05	449,390,285.97
处置固定资产、无形资产和其他长期资产收回的现金净额	1,347,025.94	162,649,838.15	1,148,396,976.91	3,547,535.13	3,377,614.13
处置子公司及其他营业单位收到的现金净额	1,300,117,639.55	1,291,298,298.49	1,256,436,157.39	569,356,788.21	569,356,788.21
收到其他与投资活动有关的现金	-	-	1,348,391,265.81	-	-
投资活动现金流入小计	8,525,031,759.97	20,807,294,281.36	24,223,607,056.19	5,731,207,595.85	1,176,124,688.31
购建固定资产、无形资产和其他长期资产支付的现金	2,224,919,691.37	1,610,940,226.07	1,760,826,487.88	828,522,369.65	790,813,470.33
投资支付的现金	5,710,378,219.13	12,425,697,032.09	20,486,074,138.08	12,022,095,976.19	3,215,500,000.00
取得子公司及其他营业单位支付的现金净额	-	-	9,480,504,369.97	-	-
支付其他与投资活动有关的现金	-	1,345,599,349.46	-	-	-
投资活动现金流出小计	7,935,297,910.50	15,382,236,607.62	31,727,404,995.93	12,850,618,165.84	4,006,313,470.33
投资活动产生的现金流量净额	589,733,849.47	5,425,057,673.74	-7,503,797,939.74	-7,119,410,569.99	-2,830,188,782.02
三、筹资活动产生的现金流量：					

吸收投资收到的现金	283,940,000.00	-	-	3,255,000,000.00	-
其中：子公司吸收少数股东投资收到的现金	283,940,000.00	-	-	-	-
取得借款收到的现金	11,290,416,637.07	17,727,253,497.71	26,433,163,935.57	14,759,382,030.41	8,220,609,974.39
发行债券收到的现金		100,000,000.00	-	-	-
收到其他与筹资活动有关的现金	-	-	-	-	-
筹资活动现金流入小计	11,574,356,637.07	17,827,253,497.71	26,433,163,935.57	18,014,382,030.41	8,220,609,974.39
偿还债务支付的现金	10,537,465,559.88	12,552,608,142.86	18,301,893,693.26	8,587,526,986.47	7,107,526,986.47
分配股利、利润或偿付利息支付的现金	3,023,644,949.76	5,661,532,314.53	2,108,728,262.40	2,122,859,904.20	1,802,687,119.50
其中：子公司支付给少数股东的股利、利润	81,000,000.00	415,243,446.13	85,996,222.03	195,424,141.90	69,066,667.55
支付其他与筹资活动有关的现金	-	1,313,959,808.17	-	-	623,953,300.00
减资支付的现金	-	-	-	623,953,300.00	-
筹资活动现金流出小计	13,561,110,509.64	19,528,100,265.56	20,410,621,955.66	11,334,340,190.67	9,534,167,405.97
筹资活动产生的现金流量净额	-1,986,753,872.57	-1,700,846,767.85	6,022,541,979.91	6,680,041,839.74	-1,313,557,431.58
四、汇率变动对现金及现金等价物的影响	7,073,735.17	-7,930,975.84	1,444,686.85	1,104,576.00	280,893.79
五、现金及现金等价物净增加额	1,831,785,819.19	-1,641,884,468.29	-2,734,407,057.99	2,085,228,604.69	-840,013,253.07
加：期初现金及现金等价物余额	4,459,422,193.24	6,101,306,661.54	8,835,713,719.53	6,750,485,114.84	2,782,455,311.39
六、期末现金及现金等价物余额	6,291,208,012.43	4,459,422,193.25	6,101,306,661.54	8,835,713,719.53	1,942,442,058.32

(二) 最近三年及一期母公司财务报表

1、最近三年及一期母公司资产负债表

单位：元

项目	2018.9.30	2017.12.31	2016.12.31	2015.12.31
流动资产：				
货币资金	2,739,754,193.34	632,740,169.35	1,265,464,685.68	937,143,189.21
交易性金融资产	16,753.38	58,162.76	-	-
应收票据	-	-	-	-
应收账款	117,216,078.22	123,321,543.78	7,450,359.73	13,932,604.69
预付款项	4,437,633.85	-	-	-
应收利息	-	4,154,481.06	13,293,096.96	10,539,719.42
应收股利	-	23,107,676.29	-	-
其他应收款	7,669,268,169.71	6,983,837,365.28	3,105,028,981.04	2,325,344,616.67
存货	3,231,520,798.17	4,745,707,208.69	4,429,140,462.80	3,448,836,412.06
一年内到期的非流动资产	-	-	-	-
其他流动资产	131,145,151.09	268,063,990.24	261,835,154.33	-
流动资产合计	13,893,358,777.76	12,780,990,597.45	9,082,212,740.54	6,735,796,542.05
非流动资产：				
可供出售金融资产	877,757,008.28	1,577,770,914.00	5,761,791,115.28	6,401,716,795.62
持有至到期投资	-	-	-	-
长期应收款	-	-	-	-
长期股权投资	19,838,519,472.57	20,347,785,967.91	19,270,714,258.68	11,642,712,700.97
投资性房地产	11,607,204,555.26	11,098,138,503.92	10,630,040,048.47	10,667,442,370.59
固定资产	865,967.58	888,094.84	1,883,309.25	2,139,239.68
在建工程	-	-	-	-
工程物资	-	-	-	-
固定资产清理	-	-	-	-
生产性生物资产	-	-	-	-
油气资产	-	-	-	-
无形资产	317,536.75	393,106.69	712,513.24	779,393.20
开发支出	-	-	-	-
商誉	-	-	-	-
长期待摊费用	30,411,321.68	32,233,279.04	69,045,045.70	73,784,570.46
递延所得税资产	841,785,175.15	919,097,705.41	1,120,704,021.75	819,912,864.82
其他非流动资产	881,221,831.91	1,199,264,698.14	669,007,129.18	2,960,696,800.71
非流动资产合计	34,078,082,869.18	35,175,572,269.95	37,523,897,441.55	32,569,184,736.05
资产总计	47,971,441,646.94	47,956,562,867.40	46,606,110,182.09	39,304,981,278.10
流动负债：				
短期借款	9,704,385,459.82	8,739,982,925.44	7,779,726,993.97	4,042,849,319.36
交易性金融负债	-	-	-	-
应付票据	-	-	-	-
应付账款	574,075,671.10	946,280,717.91	822,529,609.53	695,020,540.92

预收款项	315,262,571.37	191,675,738.08	192,754,889.59	462,719,150.67
应付职工薪酬	21,068,192.59	20,996,804.17	15,951,115.72	11,996,013.16
应交税费	879,600,324.78	1,378,913,353.68	1,419,365,411.27	854,664,536.01
应付利息	64,057,043.67	126,757,836.62	145,582,805.93	142,118,602.59
应付股利	5,731,838.47	17,164,856.96	24,653,056.56	-
其他应付款	11,209,680,790.62	11,859,571,376.89	10,295,470,866.38	11,464,955,740.50
一年内到期的非流动负债	597,500,000.00	647,000,000.00	2,134,000,000.00	3,193,000,000.00
其他流动负债	-	-	-	-
流动负债合计	23,301,573,010.28	23,928,343,609.75	22,830,034,748.95	20,867,323,903.21
非流动负债：				
长期应付职工薪酬	42,417,709.66	42,417,709.66	44,866,281.88	47,264,115.28
长期借款	8,219,458,655.66	7,790,582,770.76	8,031,376,180.76	2,758,220,000.00
应付债券	5,500,000,000.00	5,000,000,000.00	5,000,000,000.00	5,000,000,000.00
长期应付款	229,779,458.98	243,132,069.98	104,409,299.94	118,802,541.94
专项应付款	-	-	-	-
预计负债	-	-	-	-
递延所得税负债	-	-	-	-
其他非流动负债	-	-	-	-
非流动负债合计	13,991,655,824.30	13,076,132,550.40	13,180,651,762.58	7,924,286,657.22
负债合计	37,293,228,834.58	37,004,476,160.15	36,010,686,511.53	28,791,610,560.43
所有者权益（或股东权益）：				
实收资本（或股本）	3,361,831,200.00	3,361,831,200.00	3,361,831,200.00	1,867,684,000.00
资本公积	22,746,097.86	22,746,097.86	20,143,777.00	123,902,575.00
减：库存股	-	-	-	-
其他综合收益	159,316,974.64	216,347,403.91	1,400,358,992.62	379,431,815.13
盈余公积	2,143,253,824.08	2,143,253,824.08	1,570,727,064.62	2,744,759,374.45
未分配利润	4,991,064,715.78	5,207,908,181.40	4,242,362,636.32	5,397,592,953.09
外币报表折算差额	-	-	-	-
归属于母公司所有者权益合计	10,678,212,812.36	10,952,086,707.25	10,595,423,670.56	10,513,370,717.67
少数股东权益	-	-	-	-
所有者权益（或股东权益）合计	10,678,212,812.36	10,952,086,707.25	10,595,423,670.56	10,513,370,717.67
负债和所有者权益（或股东权益）合计	47,971,441,646.94	47,956,562,867.40	46,606,110,182.09	39,304,981,278.10

2、最近三年及一期母公司利润表

单位：元

项目	2018年1-9月	2017年度	2016年度	2015年度
一、营业收入	5,236,619,227.67	2,182,882,377.18	2,114,754,816.96	1,933,275,818.15

二、营业成本	2,359,726,494.01	607,362,630.17	311,513,161.01	325,973,788.71
营业税金及附加	536,716,600.98	149,614,441.18	241,676,506.67	252,139,286.90
销售费用	33,308,350.94	75,631,541.63	85,117,553.48	83,365,173.47
管理费用	48,198,224.48	87,674,450.69	87,527,570.32	67,923,925.44
财务费用	836,010,545.14	988,992,099.48	635,116,559.27	703,538,940.24
资产减值损失	1,836,835.25	-7,333,685.40	8,876,117.88	-2,095,650.22
加：公允价值变动收益 （损失以“-”号填列）	-23,811.61	31,342.07	-	-
投资收益（损失以“-”号 填列）	282,111,319.73	3,255,761,556.99	1,116,623,840.55	746,818,609.61
其中：对联营企业和合 营企业的投资收益	-17,749,037.92	38,177,676.28	-96,182,230.49	63,387,197.78
三、营业利润（亏损以 “-”号填列）	1,703,552,748.60	3,541,848,009.39	1,861,551,188.88	1,249,248,963.22
加：营业外收入	30,376,158.23	20,835,575.68	18,450,750.37	71,910,141.24
减：营业外支出	378,802.26	382,733.14	3,089,629.62	70,031.68
其中：非流动资产处置 净损失	-	-	-	-
四、利润总额（亏损总额 以“-”号填列）	1,733,550,104.57	3,562,300,851.93	1,876,912,309.63	1,321,089,072.78
减：所得税费用	383,780,230.99	699,667,054.59	267,286,865.60	231,275,266.89
五、净利润（净亏损以 “-”号填列）	1,349,769,873.58	2,862,633,797.34	1,609,625,444.03	1,089,813,805.89
归属于母公司所有者的 净利润	1,349,769,873.58	2,862,633,797.34	1,609,625,444.03	1,089,813,805.89
少数股东损益	-	-	-	-
六、其他综合收益税后 净额	-57,030,429.27	-1,184,011,588.71	1,020,927,177.49	369,877,910.19
归属于母公司所有者的 其他综合收益的税后净 额	-	-1,184,011,588.71	1,020,927,177.49	369,877,910.19
可供出售金融资产公允 价值变动损益	-57,030,429.27	-58,515,150.94	-104,569,260.28	369,877,910.19
一揽子交易分步处置子 公司尚未丧失控制权	-	-1,125,496,437.77	1,125,496,437.77	-
归属于少数股东的其他 综合收益的税后净额	-	-	-	-
七、综合收益总额	1,292,739,444.31	1,678,622,208.62	2,630,552,621.52	1,459,691,716.08
归属于母公司所有者 的综合收益总额	1,292,739,444.31	1,678,622,208.62	2,630,552,621.52	1,459,691,716.08
归属于少数股东的综 合收益总额	-	-	-	-

3、最近三年及一期母公司现金流量表

单位：元

项目	2018 年 1-9 月	2017 年度	2016 年度	2015 年度
一、经营活动产生的现金流量：				
销售商品、提供劳务收到的现金	3,035,930,833.69	2,055,188,916.26	2,032,046,986.18	1,983,420,621.73
收到的税费返还			-	-
收到其他与经营活动有关的现金	1,192,302,571.32	72,648,474.81	1,749,185,704.16	1,994,700,157.18
经营活动现金流入小计	4,228,233,405.01	2,127,837,391.07	3,781,232,690.34	3,978,120,778.91
购买商品、接受劳务支付的现金	26,831,784.86	401,015,339.17	933,239,022.16	1,212,816,023.00
支付给职工以及为职工支付的现金	33,182,736.22	40,012,886.16	42,371,029.81	37,443,287.26
支付的各项税费	1,388,028,309.27	747,643,449.00	514,784,284.26	524,780,815.66
支付其他与经营活动有关的现金	87,698,208.20	2,458,008,276.31	3,937,337,622.25	224,236,689.45
经营活动现金流出小计	1,535,741,038.61	3,646,679,950.64	5,427,731,958.48	1,999,276,815.37
经营活动产生的现金流量净额	2,692,492,366.40	-1,518,842,559.57	-1,646,499,268.14	1,978,843,963.54
二、投资活动产生的现金流量：				
收回投资收到的现金	1,914,625,150.88	4,363,404,099.90	4,943,707,259.47	3,482,601,914.57
取得投资收益收到的现金	466,130,299.24	1,002,324,365.83	1,244,830,274.74	703,967,743.16
处置固定资产、无形资产和其他长期资产收回的现金净额	344,578.00	107,934,599.80	20,399,250.00	-
处置子公司及其他营业单位收到的现金净额	-	1,360,191,215.32	-	-
收到其他与投资活动有关的现金	-	-	-	-
投资活动现金流入小计	2,381,100,028.12	6,833,854,280.85	6,208,936,784.21	4,186,569,657.73
购建固定资产、无形资产和其他长期资产支付的现金	1,687,745,163.36	708,407,550.63	140,236,317.56	182,200,675.40
投资支付的现金	622,229,559.45	2,101,656,453.64	10,373,647,535.36	4,809,937,155.62
取得子公司及其他营业单位支付的现金净额	-	3,709,295.77	-	-
支付其他与投资活动有关的现金	-	-	-	-
投资活动现金流出小计	2,309,974,722.81	2,813,773,300.04	10,513,883,852.92	4,992,137,831.02
投资活动产生的现金流量净额	71,125,305.31	4,020,080,980.81	-4,304,947,068.71	-805,568,173.29
三、筹资活动产生的现金流量：				
吸收投资收到的现金	-	-	-	-

其中：子公司吸收少数股东投资收到的现金	-	-	-	-
取得借款收到的现金	7,988,476,419.28	8,631,463,241.47	18,445,034,575.37	6,432,087,293.29
发行债券收到的现金		-	-	-
收到其他与筹资活动有关的现金	-	-	-	-
筹资活动现金流入小计	7,988,476,419.28	8,631,463,241.47	18,445,034,575.37	6,432,087,293.29
偿还债务支付的现金	6,144,698,000.00	9,399,000,720.00	10,494,000,720.00	6,034,000,000.00
分配股利、利润或偿付利息支付的现金	2,500,437,371.10	2,366,315,924.34	1,671,512,438.15	1,628,690,416.34
其中：子公司支付给少数股东的股利、利润	-	-	-	-
支付其他与筹资活动有关的现金	-	-	-	-
筹资活动现金流出小计	8,645,135,371.10	11,765,316,644.34	12,165,513,158.15	7,662,690,416.34
筹资活动产生的现金流量净额	-656,658,951.82	-3,133,853,402.87	6,279,521,417.22	-1,230,603,123.05
四、汇率变动对现金及现金等价物的影响	55,304.10	-109,534.70	246,416.10	85,318.13
五、现金及现金等价物净增加额	2,107,014,023.99	-632,724,516.33	328,321,496.47	-57,242,014.67
加：期初现金及现金等价物余额	632,740,169.35	1,265,464,685.68	937,143,189.21	994,385,203.88
六、期末现金及现金等价物余额	2,739,754,193.34	632,740,169.35	1,265,464,685.68	937,143,189.21

三、发行人报表合并范围变化情况

（一）2015 年合并报表范围重大变化情况

1、合并范围增加

2015 年度新纳入合并范围的子公司在 2014 年度基础上增加 6 家，明细如下：

下：

单位：万元

序号	公司名称	注册资本	持股比例 (%)
1	上海前绣实业有限公司	500.00	60
2	天津陆津商业管理有限公司	200.00	100
3	上海商聘商业经营管理有限公司	200.00	100
4	上海纯景实业发展有限公司	10,000.00	100
5	上海智俩投资有限公司	10,000.00	100
6	上海佳湾资产管理有限公司	10,000.00	100

2、合并范围减少

2015 年度不再纳入合并范围的子公司：

序号	公司名称	不再纳入合并范围的原因
----	------	-------------

1	上海统一实业发展有限公司	股权转让
2	上海佳浦资产管理有限公司	股权转让
3	上海浦杨置业有限公司	已完成清算
4	上海德勤投资发展有限公司	股权转让

（二）2016 年合并报表范围重大变化情况

1、合并范围增加

2016 年度新纳入合并范围的子公司在 2015 年度基础上增加 8 家，明细如下：

单位：万元

序号	公司名称	注册资本	持股比例（%）
1	上海陆家嘴贝思特物业管理有限公司	689.4651	100.00
2	上海陆家嘴金融发展有限公司	800,000.00	88.20
3	上海东丹置业有限公司	500.00	100.00
4	上海佳精置业有限公司	500.00	100.00
5	上海智叁投资有限公司	500.00	100.00
6	天津陆家嘴酒店管理有限公司	100.00	100.00
7	天津陆家嘴置业有限公司	3,000.00	100.00
8	上海陆川建设发展有限公司	10,000.00	65.00

2、合并范围减少

2016年度不再纳入合并范围的子公司：

序号	公司名称	不再纳入合并范围的原因
1	上海佳质资产管理有限公司	股权转让

（三）2017 年合并报表范围重大变化情况

1、合并范围增加

2017年度新纳入合并范围的子公司在 2016年度基础上增加 3 家，明细如下：

单位：万元

序号	公司名称	注册资本	持股比例（%）
1	上海申万置业有限公司	1,000.00	100.00
2	苏州绿岸房地产开发有限公司	5,000.00	95.00
3	上海陆投资产管理有限公司	10,000.00	71.61

2、合并范围减少

2017年度不再纳入合并范围的子公司：

序号	公司名称	不再纳入合并范围的原因
1	上海佳寿房地产开发有限公司	股权转让
2	上海东丹置业有限公司	已完成清算

（四）2018 年 1-9 月合并报表范围重大变化情况

1、合并范围减少

2018年1-9月不再纳入合并范围的子公司：

序号	公司名称	不再纳入合并范围的原因
1	上海前绣实业发展有限公司	股权转让
2	智叁投资有限公司	公司注销

截至 2018 年 9 月末，纳入陆家嘴股份合并报表的子公司共 49 家，其中全资子公司 33 家，控股子公司 16 家，基本情况如下表所示：

发行人下属全资及控股子公司基本情况

单位：万元、%

序号	企业名称	持股比例	享有表决权	注册资本	成立时间
1	上海陆家嘴金融贸易区联合发展有限公司	55.00	55.00	9,800.00 (美元)	28/10/91
2	上海陆家嘴房产开发有限公司	73.00	73.00	3,000.00	7/11/94
3	上海陆家嘴城建开发有限责任公司	70.00	70.00	1,000.00	6/6/95
4	上海九六广场商业经营管理有限公司	77.50	77.50	200.00	24/10/07
5	天津陆津房地产开发有限公司	100.00	100.00	240,000.00	29/4/08
6	上海陆家嘴资产管理有限公司	100.00	100.00	200.00	12/5/08
7	上海东恒商务咨询有限公司	100.00	100.00	100.00	6/9/09
8	天津陆津物业服务服务有限公司	100.00	100.00	120.00	31/8/10
9	上海陆家嘴浦江置业有限公司	100.00	100.00	28,650.00	05/11/10
10	上海佳二实业投资有限公司	100.00	100.00	20,000.00	23/9/11
11	上海宝山陆家嘴物业管理有限公司	100.00	100.00	50.00	29/8/11
12	上海陆家嘴商业经营管理有限公司	100.00	100.00	1,000.00	21/3/12
13	上海佳裕资产管理有限公司	100.00	100.00	100.00	21/3/12
14	上海佳仁资产管理有限公司	100.00	100.00	100.00	21/3/12
15	东顺（香港）投资有限公司	100.00	100.00	1,000.00 (美元)	2/2/12
16	上海联浦资产管理有限公司	55.00	55.00	100.00	23/7/13
17	上海佳三资产管理有限公司	100.00	100.00	100.00	25/10/13
18	上海佳卫资产管理有限公司	100.00	100.00	500.00	25/10/13
19	上海臻锦颐养院有限公司	100.00	100.00	100.00	11/2/14
20	上海佳纪资产管理有限公司	100.00	100.00	100.00	11/2/14
21	上海佳项资产管理有限公司	100.00	100.00	100.00	11/2/14
22	上海智依投资有限公司	100.00	100.00	100.00	15/10/14
23	上海智俩投资有限公司	100.00	100.00	10,000.00	4/6/15
24	上海纯景实业发展有限公司	100.00	100.00	10,000.00	3/6/15
25	上海佳湾资产管理有限公司	100.00	100.00	10,000.00	10/6/15

序号	企业名称	持股比例	享有表决权	注册资本	成立时间
26	上海商骋商业经营管理有限公司	100.00	100.00	200.00	25/12/14
27	天津陆津商业管理有限公司	100.00	100.00	200.00	6/1/15
28	天津陆家嘴酒店管理有限公司	100.00	100.00	100.00	24/2/16
29	上海佳精置业有限公司	100.00	100.00	500.00	3/5/16
30	天津陆家嘴置业有限公司	100.00	100.00	3,000.00	5/7/16
31	上海陆川建设发展有限公司	65.00	65.00	100,000.00	6/9/16
32	上海陆投资产管理有限公司	71.61	71.61	10,000.00	2/11/15
33	上海明城酒店管理有限公司	55.00	55.00	240.00	25/4/05
34	上海陆家嘴商务广场有限公司	77.50	77.50	51,806.10	5/6/95
35	上海浦东陆家嘴置业发展有限公司	51.00	51.00	8,000.00	12/1/94
36	上海陆家嘴金地停车场建设管理有限公司	55.00	55.00	181.82	13/7/09
37	上海陆家嘴软件产业发展有限公司	90.00	90.00	1,000.00	31/12/01
38	上海陆家嘴东怡酒店管理有限公司	100.00	100.00	35,000.00	22/10/08
39	上海陆家嘴展览发展有限公司	100.00	100.00	115,000.00	29/5/07
40	上海陆家嘴物业管理有限公司	100.00	100.00	500.00	18/5/92
41	上海前滩实业发展有限公司	60.00	60.00	400,000.00	24/7/12
42	上海陆家嘴贝思特物业管理有限公司	100.00	100.00	689.4651	16/10/95
43	上海陆家嘴金融发展有限公司	100.00	100.00	800,000.00	28/11/04
44	爱建证券有限责任公司	51.14	51.14	110,000.00	5/9/02
45	陆家嘴国际信托有限公司	71.61	71.61	400,000.00	18/11/03
46	LJF PAYMENT COMPANY LIMITED	100.00	100.00	349,999,001 (港元)	28/10/15
47	陆家嘴金融（香港）有限公司	100.00	100.00	349,999,001 (港元)	8/9/15
48	上海申万置业有限公司	100.00	100.00	1,000.00	12/8/13
49	苏州绿岸房地产开发有限公司	95.00	95.00	5,000.00	11/11/14

注：1、公司下属全资子公司佳湾公司以及公司全资子公司佳二公司作为劣后的华宝信托-安心投资 20 号集合资金信托计划在上海联合产权交易所联合竞得的苏州绿岸 95% 股权项目于 2017 年完成交割。交易标的总金额 852,527.66 万元，其中股权成交价格为 684,027.66 万元，债权成交价格 168,500.00 万元。

2、对于公司下属子公司爱建证券和陆家嘴信托作为管理人或投资顾问的资产管理计划和信托计划，公司在综合考虑对其拥有的投资决策权及可变回报的敞口等因素后，认定对个别资产管理计划和信托计划拥有控制权，并将其纳入合并范围。

四、发行人最近三年的财务指标

最近三年及一期，发行人主要财务指标如下：

财务指标	2018年1-9月 /2018年9月30日	2017年度/2017年 12月31日	2016年度/2016年 12月31日	2015年度/2015年 12月31日
盈利能力：				
主营业务毛利率（%）	49.76	48.65	52.25	53.63
净利润率（%）	32.58	39.42	25.53	37.68
总资产收益率（%）	3.49	4.57	4.94	4.33
净资产收益率（%）	13.46	18.15	17.90	13.48
偿债能力：				
流动比率	1.08	0.98	0.79	0.46
速动比率	0.45	0.40	0.57	0.08
资产负债率（合并）（%）	72.97	75.11	74.59	69.04
资产负债率（母公司）（%）	77.74	77.16	77.27	73.25
利息保障倍数	-	4.52	5.82	3.60
营运能力：				
存货周转率（次）	0.20	0.31	0.70	0.23
应收账款周转率（次）	30.52	47.75	182.56	158.79
总资产周转率（次）	0.11	0.12	0.19	0.11
净资产周转率（次）	0.41	0.46	0.70	0.36

注：1、上表中指标的计算，除资产负债率（母公司）以母公司财务报表为基础外，其他均以发行人合并财务报表的数据为基础。

2、财务指标计算公式如下：

(1) 主营业务毛利率=(主营业务收入-主营业务成本)÷主营业务收入

(2) 净利润率=净利润÷营业总收入

(3) 总资产收益率=净利润÷平均资产总额

(4) 净资产收益率=净利润÷平均所有者权益总额

(5) 流动比率=流动资产÷流动负债

(6) 速动比率=速动资产÷流动负债，其中速动资产=流动资产-存货

(7) 资产负债率=总负债÷总资产

(8) EBITDA 利息保障倍数=(利润总额+计入财务费用的利息支出+固定资产折旧+无形资产及其他资产摊销)÷(计入财务费用的利息支出+资本化利息支出)

(9) 存货周转率=营业成本÷存货平均余额

(10) 应收账款周转率=营业收入÷应收账款平均余额

(11) 总资产周转率=营业总收入÷平均资产总额

(12) 净资产周转率=营业总收入÷平均所有者权益总额

五、管理层讨论与分析

本公司管理层结合最近三年的财务报表，对公司资产负债结构、现金流量、偿债能力、盈利能力、未来业务目标以及盈利能力的可持续性进行了重点讨论和分析。

（一）资产负债结构分析

1、资产结构分析

报告期内各期末公司资产的总体构成情况：

单位：万元、%

科目/年份	2018 年 9 月末		2017 年末		2016 年末		2015 年末	
	金额	占比	金额	占比	金额	占比	金额	占比
流动资产	3,592,745.58	45.54	3,643,200.67	44.88	3,246,522.94	40.67	1,221,920.73	23.30
非流动资产	4,295,785.29	54.46	4,474,811.38	55.12	4,736,052.55	59.33	4,022,969.55	76.70
资产总计	7,888,530.88	100.00	8,118,012.05	100.00	7,982,575.49	100.00	5,244,890.28	100.00

近三年及一期，公司资产规模逐年增加。报告期内各期末，公司的流动资产分别为 122.19 亿元、324.65 亿元、364.32 亿元和 359.27 亿元，占总资产比例分别为 23.30%、40.67%、44.88%和 45.54%；非流动资产分别为 402.30 亿元、473.61 亿元、447.48 亿元和 429.58 亿元，占总资产比例分别为 76.70%、59.33%、55.12%和 54.46%；总资产分别为 524.49 亿元、798.26 亿元、811.80 亿元和 788.85 亿元。2016 年后公司总资产规模保持稳定，其中非流动资产占总资产的比例较高，主要由投资性房地产、长期股权投资和可供出售金融资产等组成。2016 年度公司总资产大幅增加，主要是重大资产重组完成后公司流动资产大幅增加。

报告期内各期末公司资产构成情况

单位：万元、%

科目/年份	2018 年 9 月末		2017 年末		2016 年末		2015 年末	
	金额	占比	金额	占比	金额	占比	金额	占比
货币资金	557,145.59	7.06%	352,519.22	4.34%	514,450.69	6.44%	194,244.21	3.70%
结算备付金	71,975.21	0.91%	56,911.21	0.70%	95,785.48	1.20%	-	-
融出资金	73,191.60	0.93%	95,761.29	1.18%	92,416.88	1.16%	-	-
买入返售金融资产	61,929.94	0.79%	331,275.87	4.08%	104,759.95	1.31%	-	-
交易性金融资产	329,730.71	4.18%	300,951.33	3.71%	527,366.89	6.61%	-	-

科目/年份	2018 年 9 月末		2017 年末		2016 年末		2015 年末	
	金额	占比	金额	占比	金额	占比	金额	占比
应收票据	-	-	-	-	-	-	-	-
应收账款	27,639.27	0.35%	28,547.87	0.35%	10,511.12	0.13%	3,519.30	0.07%
预付款项	-	-	-	-	-	-	188.66	0.00%
应收利息	4,148.47	0.05%	6,698.75	0.08%	6,448.63	0.08%	801.45	0.02%
应收股利	103.83	0.00%	2,365.30	0.03%	5,109.46	0.06%	2,690.97	0.05%
其他应收款	81,928.28	1.04%	60,583.04	0.75%	102,006.65	1.28%	15,707.30	0.30%
存货	2,079,648.53	26.36%	2,149,079.58	26.47%	917,269.08	11.49%	1,004,768.85	19.16%
一年内到期的非流动资产	-	-	-	-	-	-	-	-
其他流动资产	309,556.44	3.92%	258,507.20	3.18%	870,398.10	10.90%	-	-
流动资产合计	3,592,745.58	45.54%	3,643,200.67	44.88%	3,246,522.94	40.67%	1,221,920.73	23.30%
可供出售金融资产	428,157.83	5.43%	380,715.24	4.69%	962,237.81	12.05%	828,418.76	15.79%
持有至到期投资	-	-	-	-	-	-	-	-
长期应收款	-	-	-	-	2,078.58	0.03%	2,078.58	0.04%
长期股权投资	778,397.98	9.87%	660,180.98	8.13%	601,819.80	7.54%	516,029.02	9.84%
投资性房地产	2,399,350.97	30.42%	2,476,897.79	30.51%	2,469,294.62	30.93%	2,425,098.20	46.24%
固定资产	127,478.20	1.62%	131,439.41	1.62%	70,958.32	0.89%	45,468.07	0.87%
在建工程	60,382.21	0.77%	55,824.13	0.69%	48,520.48	0.61%	-	-
工程物资	-	-	-	-	-	-	-	-
固定资产清理	-	-	-	-	-	-	-	-
生产性生物资产	-	-	-	-	-	-	-	-
油气资产	-	-	-	-	-	-	-	-
无形资产	3,145.37	0.04%	3,351.94	0.04%	2,502.67	0.03%	135.25	0.00%
开发支出	-	-	-	-	-	-	-	-
商誉	87,092.20	1.10%	87,092.20	1.07%	87,092.20	1.09%	-	-
长期待摊费用	11,674.41	0.15%	12,057.45	0.15%	15,842.42	0.20%	15,165.37	0.29%
递延所得税资产	139,052.29	1.76%	161,580.22	1.99%	180,586.40	2.26%	125,076.29	2.38%
其他非流动资产	261,053.82	3.31%	505,672.01	6.23%	295,119.27	3.70%	65,500.00	1.25%
非流动资产合计	4,295,785.29	54.46%	4,474,811.38	55.12%	4,736,052.55	59.33%	4,022,969.55	76.70%
资产总计	7,888,530.88	100.00%	8,118,012.05	100.00%	7,982,575.49	100.00%	5,244,890.28	100.00%

报告期内，公司流动资产的主要构成包括货币资金和存货，截至 2018 年 9 月 30 日上述科目在总资产中的占比分别为 7.06%和 26.36%；公司的非流动资产主要包括可供出售金融资产、长期股权投资和投资性房地产，截至 2018 年 9 月

30 日上述科目占总资产的比例分别为 5.43%、9.87%和 30.42%。2016 年末公司流动资产大幅增加，主要是因为重大资产重组后公司货币资金大幅增加，同时增加买入返售金融资产 10.48 亿元和以公允价值计量且变动计入当期损益的金融资产 52.74 亿元。2017 年末和 2018 年 9 月末流动资产和非流动资产占比基本保持稳定。

发行人资产主要科目的具体情况如下：

（1）货币资金

最近三年及一期货币资金情况

单位：万元

项目	2018 年 9 月 30 日		2017 年末		2016 年末		2015 年末	
	金额	比例	金额	比例	金额	比例	金额	比例
库存现金	22.73	0.00%	22.87	0.01%	25.18	0.00%	18.31	0.01%
银行存款	555,729.90	99.75%	350,763.52	99.50%	513,624.41	99.84%	194,162.83	99.96%
其他货币资金	1,392.96	0.25%	1,732.84	0.49%	801.10	0.16%	63.07	0.03%
合计	557,145.59	100.00%	352,519.22	100.00%	514,450.69	100.00%	194,244.21	100.00%

注：发行人银行活期存款按照银行活期存款利率取得利息收入。短期定期存款的存款期分为 7 天至 3 个月不等，依发行人及其子公司的现金需求而定，并按照相应的银行定期存款利率取得利息收入。

报告期内各期末，公司货币资金余额分别为 19.42 亿元、51.45 亿元、35.25 亿元和 55.71 亿元，占总资产的比例分别为 3.70%、6.44%、4.34%和 7.06%。货币资金包括库存现金、银行存款及其他货币资金，主要以银行存款为主，占 99% 以上。发行人所处的房地产行业，属于资金密集型行业，需要大量资金支持运营，发行人需要保证充足的资金用于土地的收购和房产的建设，以维持及提高自身在行业中的竞争力及增加市场份额。

2016 年末公司货币资金较上年增加 32.02 亿元，增幅 164.85%，主要是重大资产重组后货币资金账面余额大幅增加。2017 年末公司货币资金较上年减少 16.19 亿元，减幅 31.48%，公司货币资金的减少主要系收购了苏州绿岸、申万置业，同时收购了陆金发少数股东持有的股份。2018 年 9 月末公司货币资金较上年末增加 20.46 亿元，增幅 58.04%，主要是公司收到了泰康项目浦东金融广场 1 号办公楼销售款约 13.86 亿，并以 13.48 亿元出售了子公司前绣实业 50% 的股权。

总体趋势上看，公司始终保持与经营规模及资产规模相匹配的货币资金，以保障正常经营活动的有序开展，同时充裕的货币资金为公司寻找商机及快速拓展

提供了可靠的资金支持。

（2）应收账款

报告期内各期末，发行人的应收账款账面价值分别为 0.35 亿元、1.05 亿元、2.85 亿元及 2.76 亿元，占总资产的比重分别为 0.07%、0.13%、0.35%和 0.35%，占比较小。公司应收账款主要为应收房产销售款和物业管理费。

2016 年公司应收账款较 2015 年增加 0.70 亿元，增幅 198.67%，主要系出售商业地产东方汇尚余部分以后年度需收取的尾款；2017 年公司应收账款较 2016 年增加 1.80 亿元，增幅 171.60%，主要系近塘东、世纪大都会等新项目租赁合同增加，按权责发生制确认收入产生的影响。

2018 年 9 月末应收账款明细（前五名）

单位：万元

债务人名称	年末余额	账龄	性质
A	10,085.53	2-3 年	应收房款
B	3,241.08	1-2 年	应收债权
C	1,961.53	0-6 个月	应收物业费
D	1,000.00	6-12 个月	应收债权
E	234.52	0-6 个月	应收租金
合计	16,522.66		

根据发行人会计政策，其在会计期末分析各项应收款项的可收回性，并预计可能产生的坏账损失。对预计可能发生的坏账损失，计提坏账准备。坏账准备应当单独核算，在资产负债表中应收款项按照减去已计提的坏账准备后的净额反映。

截至 2018 年 9 月 30 日，发行人采按信用风险特征组合计提坏账准备的应收账款情况如下：

单位：万元

账龄	期末余额		
	应收账款	坏账准备	计提比例
1 年以内	25,550.71	1,246.62	4.88%
1 年以上	13,565.81	10,230.63	75.41%
合计	39,116.52	11,477.25	29.34%

（3）其他应收款

报告期内各期末，公司的其他应收款余额分别为 1.57 亿元、10.20 亿元、6.06 亿元和 8.19 亿元，占总资产比例分别为 0.30%、1.28%、0.75%和 1.04%。

2016 年末,公司其他应收款 10.20 亿元,较上年增加 8.63 亿元,增幅 549.42%,主要为本期收购苏州绿岸项目股权支付收购保证金;2017 年末公司其他应收款较 2016 年末减少 4.14 亿元,降幅 40.61%,主要原因是收回应收联合产权交易所购苏州绿岸保证金 9.45 亿,同时公司子公司陆家嘴信托垫支保障基金 4.26 亿元;2018 年 9 月末公司其他收款较上年末增加 2.13 亿元,增幅 35.15%,主要系向中国信托业保障基金支付的代垫款增加。公司的其他应收款均为经营性其他收款项,不存在大额资金拆借情况。公司其他应收款主要由信托业保障基金、往来款、押金及保证金形成,其中大多公司资产质量较好,能够收回,公司近年来也加大了对其他应收款的回收力度。

最近一年及一期末其他应收款按性质分类情况

单位:万元

分类	2018 年 9 月 30 日 账面余额	2017 年 12 月 31 日 账面余额
信托业保障基金	65,000.96	42,602.50
往来款	2,408.93	6,551.68
押金及保证金	3,500.83	2,608.05
代收代付	1,041.69	1,260.89
其他	10,288.22	11,820.93
合计	82,240.63	64,844.05

截至 2018 年 9 月 30 日,发行人其他应收款分类情况如下:

单位:万元

类别	2018 年 9 月期末余额				
	账面余额		坏账准备		账面
	金额	比例(%)	金额	计提比例(%)	价值
单项金额重大并单独计提坏账准备的应收账款	2,928.15	3.56%	2,928.15	64.15%	0.00
按信用风险特征组合计提坏账准备的应收账款	79,214.79	96.32%	1,538.82	33.71%	77,675.97
单项金额不重大但单独计提坏账准备的应收账款	97.69	0.12%	97.69	2.14%	0
合计	82,240.63	100.00%	4,564.66	100.00%	77,675.97

截至 2018 年 9 月 30 日,发行人按信用风险特征组合计提坏账准备的应收账款主要为一年内的其他应收款,具体情况如图所示:

单位:万元

账龄	期末余额		
	其他应收款	坏账准备	计提比例
1 年以内	69,132.64	429.82	0.62%
1 年以内小计	37,393.23	429.82	1.15%
1 至 2 年	8,217.36	213.45	2.60%
2 至 3 年	509.84	341.44	66.97%
3 年以上	1,354.95	554.11	40.90%
合计	79,214.79	1,538.82	1.94%

2018 年 9 月末其他应收款前五名明细

单位：万元、%

债务人名称	期末余额	账龄	占其他应收款期末余额合计数的比例	性质
中国信托业保障基金有限责任公司	65,000.96	一年以内：一年以上	79.34	代垫款
上海绿岛阳光置业有限公司	2,690.97	3 年以上	3.28	其他
天津市电力公司	241.18	1-2 年	0.29	其他
恒生电子股份有限公司	159.00	1 年以内	0.19	其他
上海万点投资顾问有限公司	145.63	1 年以内	0.18	往来款
合计	67,933.11	-	82.92	

(4) 以公允价值计量且变动计入当期损益的金融资产

报告期内，公司以公允价值计量且变动计入当期损益的金融资产分别为 0.00 亿元、52.74 亿元、30.10 亿元和 32.97 亿元。

报告期内，公司以公允价值计量且变动计入当期损益的金融资产主要系子公司上海陆家嘴金融发展有限公司及其下属持牌机构日常经营活动中进行的金融投资，主要由“债务工具投资”和“权益工具投资”构成。因此，发行人于 2016 年收购陆金发后才有该部分资产。

2017 年公司以公允价值计量且变动计入当期损益的金融资产较 2016 年减少 22.64 亿元，降幅 42.93%，主要系 2017 年度公司子公司爱建证券处置稳盈一号资管计划份额 23.48 亿元。

2018 年 9 月末以公允价值计量且变动计入当期损益的金融资产具体结构

单位：万元

项目	2018 年 9 月 30 日
----	-----------------

交易性金融资产	197,571.76
其中：债务工具投资	91,357.81
权益工具投资	106,213.96
指定以公允价值计量且其变动计入当期损益的金融资产	132,158.94
其中：债务工具投资	-
权益工具投资	132,158.94
小计	329,730.71

（5）存货

报告期内各期末，公司的存货余额分别为 100.48 亿元、91.73 亿元、214.91 亿元和 207.96 亿元，占总资产的比例分别为 19.16%、11.49%、26.47%和 26.36%，是流动资产的最主要的构成部分。存货包括转让场地开发支出、商品房建设支出、公共建筑建设支出、动迁房、商品房和库存商品等。存货按照成本进行初始计量。存货成本包括采购成本、加工成本和其他成本。发出存货，采用个别计价法确定其实际成本。

由于公司主要从事陆家嘴金融贸易区的开发建设，施工建设周期较长，同时公司下属的房地产企业也存在生产开发周期较长的特点，使得公司的存货占资产总额比例一直较高。

2016 年末存货较上年减少 8.75 亿元，降幅 8.71%，是由于公司开发的持续投入和房产销售综合作用的结果，2016 年公司开发增加存货约 13 亿，天津河庭西项目、世纪大都会项目销售结转减少约 21 亿。2017 年末存货较上年增加 123.18 亿元，增幅 134.29%，主要为收购申万置业 100%的股权及苏州绿岸 95%的股权，上述两项交易增加存货 129.21 亿元。

存货占发行人总资产的比例较大，是由公司所处房地产行业决定的。对房地产行业而言，房屋建设周期较长、投资规模较大，因而存货占总资产的份额通常较高。

2017 年末，存货余额中含借款费用资本化金额 1.69 亿元；2018 年 9 月末，存货余额中含借款费用资本化金额 1.65 亿元。

发行人截至 2018 年 9 月末存货明细

单位：万元

项目	2018 年 9 月 30 日
----	-----------------

	账面余额	占比	跌价准备	账面价值
动迁房	10,351.48	0.50%	-	10,351.48
公共建筑建设支出	1,569,070.28	75.43%	-	1,569,070.28
库存商品	126,569.03	6.08%		126,569.03
商品房	77,405.26	3.72%	255.96	77,149.30
商品房建设支出	68,498.73	3.29%	-	68,498.73
转让场地开发支出	228,386.72	10.98%	377.00	228,009.72
合计	2,080,281.49	100.00%	632.96	2,079,648.53

（6）可供出售金融资产

报告期内各期末，公司可供出售金融资产余额分别为 82.84 亿元、96.22 亿元、38.07 亿元和 42.82 亿元，占总资产的比例分别为 15.79%、12.05%、4.69%和 5.43%。

2016 年末可供出售金融资产较上年增加 13.38 亿元，增幅 16.15%，主要是子公司上海陆家嘴金融发展有限公司及其下属持牌机构扩大投资力度所致。2017 年末可供出售金融资产较上年下降 58.15 亿元，降幅 60.43%，主要为理财产品投资额减少所致。2018 年 9 月末可供出售金融资产较上年末增加 4.75 亿元，增幅 12.48%。

截至 2018 年 9 月末公司可供出售金融资产明细

单位：万元

项目	账面余额	减值准备	账面价值
可供出售债券	-	-	-
可供出售权益工具	393,188.73	9,030.90	384,157.83
其中：按公允价值计量	334,524.09	8,496.69	326,027.40
按成本计量	58,664.64	534.21	58,130.43
其他	44,000.00	-	44,000.00
合计	437,188.73	9,030.90	428,157.83

（7）长期股权投资

报告期内各期末，公司长期股权投资余额分别为 51.60 亿元、60.18 亿元、66.02 亿和 77.84 亿元，占总资产的比例分别为 9.84%、7.54%、8.13%和 9.87%，整体保持稳定。公司作为浦东新区重要的国有资产经营及管理主体，对浦东新区及上海市范围内的大量企业拥有股权投资，这些长期股权投资将会给公司带来一定的投资收益。

2016 年公司长期股权投资较上年增加 8.58 亿元，增幅 16.63%，主要系重大资产重组后发行人长期股权投资账面余额增加所致。公司 2017 年末长期股权投

资较上年增加 5.84 亿元，增幅 9.70%，主要系国泰人寿增资所致。2018 年 1-9 月长期股权投资较上年增加 11.95 亿元，增幅 17.90%，主要系对全资子公司前绣实业处置 50% 股权后变为合营企业，采用权益法核算，该项交易导致公司长股投账面余额增加 13.45 亿元。

2018 年 9 月末发行人重要长期股权投资单位

单位：万元

公司名称	初始投资成本	期初余额	期末余额	持股比例	表决权比例	成立时间
合营企业：						
上海富都世界发展有限公司	22,557.03	29,010.36	20,863.92	50.00	50.00	18/7/92
上海新国际博览中心有限公司	103,154.83	94,251.15	95,476.26	50.00	50.00	1/2/00
陆家嘴东急不动产物业管理(上海)有限公司	150.00	291.91	250.19	60.00	60.00	3/4/08
上海前绣实业有限公司	134,462.38	-	134,462.38	50.00	50.00	27/11/15
陆家嘴国泰人寿保险有限责任公司	85,000.00	174,840.74	172,934.69	50.00	50.00	29/12/04
联营企业：						
上海浦东嘉里城房地产有限公司	27,344.68	34,928.35	37,211.24	20.00	20.00	18/5/06
上海中心建设发展有限公司	307,898.24	283,494.44	273,473.29	45.00	45.00	5/12/07
上海邵万生实业有限公司	30.00	30.85	30.85	50.00	50.00	12/9/08
上海普陀陆家嘴物业管理有限公司	49.00	119.99	221.95	49.00	49.00	12/4/11
上海绿岛阳光置业有限公司	450.00	1,786.21	1,786.21	30.00	30.00	5/2/05
上海陆家嘴动拆迁有限公司	150.00	155.93	155.70	48.39	48.39	20/2/04
上海新辰投资股份有限公司	24,000.00	24,000.00	24,000.00	20.00	20.00	20/6/14
上海中心大厦世邦魏理仕物业管理有限公司	150.00	218.56	236.75	30.00	30.00	15/11/14
上海陆家嘴投资发展有限公司	1,250.37	14,801.66	14,786.41	30.00	30.00	31/12/96
上海陆家嘴公宇资产管理有限公司	203.87	565.69	511.33	30.00	30.00	24/3/09
上海陆家嘴野村资产管理有限公司	900.00	892.94	895.29	30.00	30.00	29/5/14
上海自贸区股权投资基金管理有限公司	200.00	792.20	1,101.54	20.00	20.00	28/2/15
合计	241,409.78	660,180.98	778,397.98	-	-	-

(8) 投资性房地产

报告期内各期末，公司投资性房地产余额分别为 242.51 亿元、246.93 亿元、247.69 亿元和 239.94 亿元，占总资产的比例分别为 46.24%、30.93%、30.51%和 30.42%，整体保持增长。公司投资性房地产包括已出租的土地使用权、持有并准备增值后转让的土地使用权、已出租的建筑物等。报告期内，公司投资性房地产变化比较平稳。

公司对投资性房地产均采用成本计量模式，投资性房地产的折旧采用年限平均法计提。对于投资性房地产中的房屋和建筑物按使用寿命 40 年、残值率 2%、年折旧率 2.45%，对于土地使用权按可使用年限确定年摊销率。

截至 2018 年 9 月末，公司投资性房地产净值如下表所示：

2018 年 9 月末采用成本计量模式的投资性房地产

单位：万元

项目	年初余额	本期增加	本期减少	期末余额
一、账面原值合计	2,711,516.58	246,741.18	280,915.65	2,677,342.11
其中：1.房屋、建筑物	2,250,534.84	224,604.79	209.51	2,474,930.12
2.土地使用权	9,720.59	-	-	9,720.59
3.在建	451,261.15	22,136.39	280,706.14	192,691.41
二、累计折旧和累计摊销合计	234,618.79	43,398.84	26.49	277,991.14
其中：1.房屋、建筑物	229,296.37	43,195.31	26.49	272,465.20
2.土地使用权	5,322.41	203.53	-	5,525.94
3.在建	-	-	-	-
三、投资性房地产账面净值合计	2,476,897.79	-	-	2,399,350.97
其中：1.房屋、建筑物	2,021,238.47	-	-	2,202,464.92
2.土地使用权	4,398.18	-	-	4,194.64
3.在建	451,261.15	-	-	192,691.41
四、投资性房地产减值准备累计金额合计	-	-	-	-
其中：1.房屋、建筑物	-	-	-	-
2.土地使用权	-	-	-	-
3.在建	-	-	-	-
五、投资性房地产账面价值合计	2,476,897.79	-	-	2,399,350.97
其中：1.房屋、建筑物	2,021,238.47	-	-	2,202,464.92
2.土地使用权	4,398.18	-	-	4,194.64
3.在建	451,261.15	-	-	192,691.41

截至 2018 年 9 月末，公司未办妥产权证书的投资性房地产如下表：

2018 年 9 月末未办妥产权证书的投资性房地产明细

单位：万元

项目	账面价值	项目状态
陆家嘴金融广场（SN1 地块办公楼）	404,237.97	尚在办理中
前滩中心 25-02 地块办公楼	192,691.41	未完工
金控大厦（原“2-16-2 地块办公楼”）	126,787.91	尚在办理中
富汇广场（SB1-1 地块工程）	52,628.53	尚在办理中
天津惠灵顿国际学校	23,075.90	尚在办理中

2、负债结构分析

报告期内各期末公司负债结构

单位：万元、%

科目/年份	2018 年 9 月末		2017 年末		2016 年末		2015 年末	
	金额	占比	金额	占比	金额	占比	金额	占比
流动负债	3,338,985.66	58.00	3,715,713.01	60.94	4,115,983.30	69.13	2,652,343.27	73.25
非流动负债	2,417,591.35	42.00	2,381,869.19	39.06	1,837,931.48	30.87	968,565.74	26.75
负债合计	5,756,577.01	100.00	6,097,582.20	100.00	5,953,914.79	100.00	3,620,909.01	100.00

报告期内各期末，公司总负债分别为 362.09 亿元、595.39 亿元、609.76 亿元和 575.66 亿元。公司债务结构以流动负债为主，公司流动负债占负债总额的比例分别为 73.25%、69.13%、60.94%和 58.00%，呈下降趋势；公司非流动负债占负债总额 26.75%、30.87%、39.06%和 42.00%，呈上升趋势。公司流动负债主要由短期借款和其他应付款构成；非流动负债主要由长期借款、应付债券和其他非流动负债构成。

报告期内各期末公司负债构成情况

单位：万元

科目/年份	2018 年 9 月末		2017 年末		2016 年末		2015 年末	
	金额	占比	金额	占比	金额	占比	金额	占比
短期借款	1,183,177.00	20.55%	1,127,560.00	18.49%	967,500.00	16.25%	453,900.00	12.54%
拆入资金	5,000.00	0.09%	20,000.00	0.33%	-	-	15,000.00	0.31%
卖出回购金融资产	78,100.00	1.36%	383,306.51	6.29%	182,690.49	3.07%	-	-
代理买卖证券款	187,354.66	3.25%	209,415.97	3.43%	294,110.51	4.94%	-	-
交易性金融负债	-	-	-	-	-	-	-	-

科目/年份	2018 年 9 月末		2017 年末		2016 年末		2015 年末	
	金额	占比	金额	占比	金额	占比	金额	占比
应付账款	217,145.23	3.77%	292,126.02	4.79%	261,782.51	4.40%	195,462.13	5.40%
预收款项	476,348.86	8.27%	268,535.40	4.40%	517,264.28	8.69%	467,019.36	12.90%
应付职工薪酬	46,298.97	0.80%	57,723.21	0.95%	48,190.97	0.81%	5,323.91	0.15%
应交税费	98,862.39	1.72%	208,413.35	3.42%	233,997.44	3.93%	96,641.51	2.67%
应付利息	10,423.88	0.18%	16,483.32	0.27%	18,077.17	0.30%	14,496.58	0.40%
应付股利	2,406.65	0.04%	3,549.95	0.06%	4,148.77	0.07%	1,500.00	0.04%
其他应付款	947,538.21	16.46%	1,028,134.65	16.86%	1,112,418.44	18.68%	1,097,648.33	30.31%
一年内到期的非流动负债	59,750.00	1.04%	64,700.00	1.06%	213,400.00	3.58%	320,300.00	8.85%
其他流动负债	39,410.33	0.68%	35,764.64	0.59%	262,402.73	4.41%	51.45	0.00%
流动负债合计	3,338,985.66	58.00%	3,715,713.01	60.94%	4,115,983.30	69.13%	2,652,343.27	73.25%
长期借款	1,163,436.87	20.21%	1,158,029.13	18.99%	1,203,397.38	20.21%	444,929.05	12.29%
应付债券	560,000.00	9.73%	510,000.00	8.36%	500,000.00	8.40%	500,000.00	13.81%
长期应付款	26,579.18	0.46%	28,090.44	0.46%	12,097.83	0.20%	13,736.15	0.38%
长期应付职工薪酬	6,888.55	0.12%	6,910.22	0.11%	8,753.06	0.15%	9,899.89	0.27%
专项应付款	-	-	5.40	0.00%	5.4	0.00%	0.64	0.00%
递延收益	1,168.05	0.02%	1,184.43	0.02%	-	-	-	-
递延所得税负债	14,379.05	0.25%	14,379.05	0.24%	6,896.60	0.12%	-	-
其他非流动负债	645,139.65	11.21%	663,270.52	10.88%	106,781.21	1.79%	-	-
非流动负债合计	2,417,591.35	42.00%	2,381,869.19	39.06%	1,837,931.48	30.87%	968,565.74	26.75%
负债合计	5,756,577.01	100.00%	6,097,582.20	100.00%	5,953,914.79	100.00%	3,620,909.01	100.00%

从流动负债的结构上看，公司流动负债总额主要为短期借款、预收账款、其他应付款和一年内到期的非流动负债。报告期内各期末，公司流动负债总额分别为 265.23 亿元、411.60 亿元、371.57 亿元和 333.90 亿元，占总负债的比例分别为 73.25%、69.13%、60.94%和 58.00%。公司非流动负债主要由长期借款和应付债券负债构成。报告期内各期末，公司非流动负债总额分别为 96.86 亿元、183.79 亿元、238.19 亿元和 241.76 亿元，占总负债的比例分别为 26.75%、30.87%、39.06%和 42.00%。

负债主要科目的具体情况如下：

（1）短期借款

报告期内各期末，公司短期借款余额分别为 45.39 亿元、96.75 亿元、112.76 亿元和 118.32 亿元，分别占总负债的 12.54%、16.25%、18.49%和 20.55%，主要

由于发行人各项工程建设对于资金需求扩大，公司增加对外筹资力度所致。

2016 年末公司短期借款 96.75 亿元，较 2015 年末增加 51.36 亿元，增幅 113.15%，主要系公司 2016 年度从银行增加流动贷款及从控股股东方接受委贷；2017 年末短期借款较 2016 年增加 16.01 亿元，增幅 16.54%；2018 年 9 月末公司短期借款较 2017 年末增加 5.56 亿元，增幅 4.93%。

截至 2018 年 9 月末公司短期借款明细

单位：万元

项目	期末余额	期初余额
关联方借款	379,060.00	494,060.00
同业借款	45,000.00	110,000.00
收益凭证	29,117.00	20,000.00
信用借款	730,000.00	503,500.00
合计	1,183,177.00	1,127,560.00

截至 2018 年 9 月末，公司银行短期信用借款平均年利率为 4.35%-4.5675%；2017 年末，公司银行短期信用借款平均年利率为 3.92%-4.35%。

2018 年 9 月末关联方借款为向母公司上海陆家嘴（集团）有限公司借入的一年内到期带息借款人民币 35.91 亿元及向联营公司上海富都世界发展有限公司借入的一年内到期带息借款人民币 2.00 亿元，年利率为 3.915-4.5675%；2017 年末，关联方借款为向母公司上海陆家嘴（集团）有限公司借入的一年内到期带息借款人民币 49.41 亿元，平均年利率为 3.92-4.35%。

2018 年 9 月末同业借款为向中国信托保障基金有限责任公司的借款，年利率为 6.9-7.5%，收益凭证为子公司爱建证券发行收益凭证。

（2）预收账款

报告期内各期末，公司的预收款项余额分别为 46.70 亿元、51.73 亿元、26.85 亿元和 47.63 亿元，占总负债比重分别为 12.90%、8.69%、4.40%和 8.27%。预收账款主要为预收客户的销售款项及土地使用权转让费。2016 年末预收账款较上年末增加 5.02 亿元，增幅 10.76%，主要原因为公司及下属子公司预收售房款增加。2017 年末预收账款较 2016 年末降低 24.87 亿元，下降 48.09%，主要是公司销售项目天津河庭花苑、涵云雅庭结转房产销售收入所致。2018 年 9 月末预收账款较上年末增加 20.78 亿元，增幅 77.39%，主要系公司子公司天津陆津和前滩

实业预售房所致。

2016 年末-2018 年 9 月末预收账款账龄情况

单位：万元

账龄	2018 年 9 月 30 日		2017 年末		2016 年末	
	金额	比例	金额	比例	金额	比例
1 年以内	272,129.00	57.13%	58,497.75	21.78%	396,688.74	76.69%
1 年以上	204,219.86	42.87%	210,037.65	78.22%	120,575.54	23.31%
合计	476,348.86	100.00%	268,535.40	100.00%	517,264.28	100.00%

截至 2018 年 9 月末，发行人主要预售项目预收款项情况如下：

单位：万元

项目名称	项目类型	2018 年 9 月末
河庭东	住宅	199,744.82
海上东	住宅	114,401.55
东方逸品	住宅	102,518.36

(3) 应付账款

报告期内各期末，公司应付账款余额分别为 19.55 亿元、26.18 亿元、29.21 亿元和 21.71 亿元，占总负债的比例分别为 5.40%、4.40%、4.79%和 3.77%。应付账款主要为应付建筑商及设备采购商的工程款。2016 年末应付账款较上年增加 6.63 亿元，增幅 33.93%，主是公司将根据工程完成进度预提应付工程款增加所致。2017 年末应付账款较上年增加 3.03 亿元，增幅 11.59%。2018 年 9 月末应付账款减少 7.50 亿元，降幅 25.68%。

截至 2018 年 9 月末，账龄超过 1 年的应付账款合计 5.84 亿元。

2018 年 9 月末应付账款账龄情况

单位：万元

账龄	2018 年 9 月末		2017 年末	
	金额	比例	金额	比例
1 年以内	158,735.21	73.10%	224,805.67	76.96%
1 年以上	58,410.02	26.90%	67,320.35	23.04%
合计	217,145.23	100.00%	292,126.02	100.00%

2018 年 9 月末应付账款明细（前五名）

单位：万元

债权人名称	与发行人关系	期末余额	账龄	占应付账款总额比例
A	无关联关系	40,349.52	<1 年	

债权人名称	与发行人关系	期末余额	账龄	占应付账款总额比例
B	无关联关系	34,971.43	<1 年	
C	无关联关系	22,409.32	<1 年	
D	无关联关系	14,415.95	<1 年	
E	无关联关系	10,513.82	<1 年	
合计		122,660.03		

(4) 其他应付款

报告期内各期末，公司其他应付款余额分别为 109.76 亿元、111.24 亿元、102.81 亿元和 94.75 亿元，分别占总负债的 30.31%、18.68%、16.86%和 16.46%。公司其他应付款主要是公司在经营中正常收取的往来款以及尚待支付的专项资金等。

2016 年末其他应付款较上年增加 1.48 亿元，增幅 1.35%，主要原因是子公司陆金发增加往来应付款。2016 年末账龄超过 1 年的其他应付款主要为与土地开发业务相关的预提支出及相关税费共计人民币 36.47 亿元和暂收售房款共计人民币 43.87 亿元，该等暂收款项系根据与客户签署的相关框架协议而收到的购房意向金，上述项目尚未完工交付。

2017 年末其他应付款较上年下降 8.43 亿元，降幅 7.58%，主要由土地开发业务相关的预提支出及相关税费 36.47 亿元和暂收浦东金融广场(原“SN1 地块项目”)的款项 45.80 亿元构成，该暂收款项系根据与客户签署的相关框架协议而收到的购房意向金，上述项目尚未达交付条件。

截止 2018 年 9 月末，账龄超过 1 年的其他应付款主要为与土地开发业务相关的预提支出及相关税费共计 36.47 亿元，暂收售房款共计 20.16 亿元，该等暂收款项系根据与客户签署的相关框架协议而收到的购房意向金，上述项目尚未完工交付。

截至 2018 年 9 月末其他应付款明细（前五名）

单位：万元、%

前五大	所欠金额	占比	账龄	款项性质或内容
A	364,667.48	38.49	>1 年	SN1 购买意向金
B	201,605.64	21.28	>1 年	与土地开发业务相关的预提支出及相关税费
C	16,000.00	1.69	>1 年	投标保证金
D	1,504.96	0.16	1 年以内	租赁押金
E	1,418.39	0.15	>1 年	租赁押金
合计	585,196.47	61.76		

（5）一年内到期的非流动负债

报告期内各期末，公司一年内到期的非流动负债余额分别为 32.03 亿元、21.34 亿元、6.47 亿元和 5.98 亿元，分别占总负债的 8.85%、3.58%、1.06%和 1.04%。一年内到期的非流动负债的变动是由于公司融资结构安排的变化。2016 年末一年内到期非流动负债较上年减少 10.69 亿元，减幅 33.37%，主要原因是本期内归还短期融资券。2017 年末一年内到期非流动负债较上年末减少 14.87 亿元，减幅 69.68%，主要系公司贷款结构变化所致。2018 年 9 月末一年内到期非流动负债较上年末减少 0.49 亿元，降幅 7.57%，主要系公司贷款结构变化所致，公司总的银行借款规模保持稳定。

（6）应交税费

报告期内各期末，公司应交税费余额分别为 9.66 亿元、23.40 亿元、20.84 亿元和 9.89 亿元，在总负债中占比分别为 2.67%、3.93%、3.42%和 1.72%。2016 年末应交税费较上年增加 13.74 亿元，增幅 142.13%，主要原因是本期应交税金转入其他流动资产及当年销售增加应交税金。2017 年末应交税费较上年减少 2.56 亿元，降幅 10.93%，主要原因是年末计提税金支付，公司应交企业所得税减少 2.54 亿元。2018 年 9 月末应交税费较上年减少 10.95 亿元，减幅 52.54%，主要系本年度公司缴纳了 2017 年度下半年计提的增值税、房产税和所得税 6 亿元并且缴纳了土地增值税清算款约 4 亿元。

最近三年及一期末，公司应交税费的构成情况如下：

公司最近三年及一期应交税费构成

单位：万元

项目	2018 年 9 月末	2017 年末	2016 年末	2015 年末
城建税	-	-	395.71	-2,209.87
房产税	6,112.14	8,044.56	8,669.97	7,434.90
个人所得税	507.49	1,372.86	1,818.52	892.8
河道管理费	0.43	10.33	26	-327.3
教育费附加	-180.00	214.36	294.79	-1,597.71
其他	467.10	786.36	76.4	38.55
企业所得税	24,116.23	73,139.65	98,581.37	49,246.20
土地使用税	234.68	473.39	250.24	435.49
土地增值税	79,687.32	120,693.48	115,446.54	76,954.71
营业税	-	-	-	-35,876.50

增值税	-12,754.21	2,545.81	7,002.37	1,650.23
印花税	586.70	838.16	1,435.55	-
合计	98,862.39	208,413.35	233,997.44	96,641.51

(7) 应付利息

报告期内各期末，发行人应付利息分别为 1.45 亿元、1.81 亿元、1.65 亿元和 1.04 亿元，分别占总负债的比例为 0.40%、0.30%、0.27%和 0.18%。报告期内前三年，应付利息基本保持稳定，2018 年 9 月末应付利息较 2017 年末减少 0.61 亿元，降幅 36.97%，主要系公司支付了按年支付的中期票据利息约 2.4 亿元。

最近三年及一期公司应付利息构成

单位：万元

项目	2018 年 9 月末	2017 年末	2016 年末	2015 年末
企业债券利息	5,307.80	12,374.03	1,632.65	1,004.72
银行借款利息	1,727.74	1,825.70	353.08	-
同业借款利息	145.43	594.92	1,217.57	-
卖出回购金融资产款利息	-	537.28	1,393.90	-
应付收益权转让利息	1,301.91	351.03	13,479.96	13,491.86
应付客户资金利息	21.38	21.38	-	-
产品优先级利息	1,919.63	778.99	-	-
合计	10,423.88	16,483.32	18,077.17	14,496.58

(8) 长期借款

报告期内各期末，公司长期借款余额分别为 44.49 亿元、120.34 亿元、115.80 亿元和 116.34 亿元，占总负债的比例分别为 12.29%、20.21%、18.99%和 20.21%。公司目前主要的资金投向浦东新区未来重点发展的中心商务区，未来还需公司持续的资金投入，使得公司加大对外筹资力度，长期借款较高。

长期借款的增加是由于公司根据资金状况调整融资结构和规模。质押借款所用资产主要为发行人所持子公司股权，抵押借款用于抵押的资产主要为房产及土地使用权。2016 年末长期借款较上年增加 75.85 亿元，增幅 170.47%，主要原因是本期公司以并购贷款方式支付上海申万置业有限公司及陆金发收购款。2017 年末长期借款下降 4.54 亿元，降幅 3.77%，是由于公司偿还部分到期项目贷款。2018 年 9 月末长期借款增加 0.54 亿元，增幅 0.47%。

近三年及一期公司长期借款分类情况

单位：万元

项目	2018 年 9 月末	2017 年末	2016 年末	2015 年末
信用借款	113,220.57	739,225.30	810,370.48	268,822.00
质押借款	223,491.00	239,170.85	-	-
抵押借款	92,500.00	135,500.00	246,526.90	176,107.05
保证借款	734,225.30	44,132.98	146,500.00	-
合计	1,163,436.87	1,158,029.13	1,203,397.38	444,929.05

(9) 应付债券

报告期内各期末，公司应付债券余额分别为 50 亿元、50 亿元、51 亿元和 56 亿元，占总负债的比重分别为 13.81%、8.40%、8.36%和 9.73%。

2014 年 5 月 21 日，公司发行 2014 年度第一期中期票据(简称：14 陆金开 MTN001，代码：101451021)，实际发行金额为人民币 10 亿元，期限 5 年，每张面值为人民币 100 元，发行票面利率为 5.90%。

2014 年 9 月 4 日，公司发行 2014 年度第二期中期票据(简称：14 陆金开 MTN002，代码：101451039)，实际发行金额为人民币 40 亿元，期限 10 年，每张面值为人民币 100 元，发行票面利率为 6.0%。

2017 年 11 月 22 日，公司子公司爱建证券发行“陆家嘴金融城 2 号”收益凭证，发行金额 1 亿元，期限 2 年。

2018 年 3 月 26 日，公司发行 2018 年第一期公司债券（简称：18 陆债 01，代码：143538），发行金额 5 亿元，发行期限 3+2 年，票面利率 5.08%。

2018 年 9 月末公司应付债券明细

债券名称	期限	发行日期	面值（元）	余额（亿元）
14 陆金开 MTN001	5 年	2014 年 5 月 21 日	100	10
14 陆金开 MTN002	10 年	2014 年 9 月 4 日	100	40
“陆家嘴金融城 2 号”收益凭证	2 年	2017 年 11 月 22 日	1	1
“18 陆债 01”公司债券	3+2 年	2018 年 3 月 26 日	100	5
合计				56

(10) 其他非流动负债

报告期内各期末，公司其他非流动负债分别为 0.00 亿元、10.68 亿元、66.33 亿元和 64.51 亿元，占总负债的比例分别为 0.00%、1.79%、10.88%和 11.21%。

2016 年末较 2015 年末增加 10.68 亿元，主要系公司收购陆金发，陆金发主营业务中应付信托受益人款项及资管计划计入其他非流动负债。

2017 年末较 2016 年末增加 55.65 亿元，增幅 521.15%，主要是由于公司为收购苏州绿岸而部分参与了华宝信托的信托计划，从而增加债务 44.76 亿元，以及公司子公司陆家嘴信托待支付的底层项目的收益增加而导致其他非流动负债增加。

最近一年及一期末公司其他非流动负债明细

单位：万元

项目	期末余额	期初余额
应付信托受益人款项	197,562.63	215,693.50
应付资产管理计划优先级份额	-	-
其他长期负债	447,577.02	447,577.02
合计	645,139.65	663,270.52

（二）盈利能力分析

最近三年及一期公司主要损益情况

单位：亿元

项目	2018 年 1-9 月	2017 年度	2016 年度	2015 年度
营业总收入	85.74	93.25	128.07	56.31
营业成本	43.08	46.81	67.63	25.58
销售费用	0.72	1.31	1.58	1.52
管理费用	2.10	3.60	2.57	2.16
财务费用	10.22	12.81	5.6	5.92
营业利润	37.45	48.60	42.04	26.81
利润总额	37.69	49.21	42.89	27.75
净利润	27.94	36.75	32.69	21.22

2015-2017 年度及 2018 年 1-9 月，公司实现营业收入 56.31 亿元、128.07 亿元、93.25 亿元和 85.74 亿元。公司营业利润分别为 26.81 亿元、42.04 亿元、48.60 亿元和 37.45 亿元，发行人近年来保持了稳定的利润增长，商业地产投资、开发、运营及自营的商业办公规模不断扩大，金融板块也稳步发展，发行人盈利能力不断增强，未来预期盈利也较为可观。

1、主营业务收入分析

发行人主营业务收入结构

单位：万元

科目	2018 年 1-9 月		2017 年度		2016 年度		2015 年度	
	收入	占比	收入	占比	收入	占比	收入	占比
主营业务收入	854,729	99.69%	895,381	96.02%	1,103,861	86.19%	536,963	95.35%
房地产销售	415,191	48.42%	299,255	32.09%	561,612	43.85%	219,253	38.93%
其中：办公销售	383,574	44.74%	15,295	1.64%	185,756	14.50%	53,970	9.58%
住宅销售	31,617	3.69%	283,960	30.45%	375,856	29.35%	165,283	29.35%
动迁保障房	12,170	1.42%	-	-	808	0.06%	8,819	1.57%
房地产租赁	218,764	25.51%	307,574	32.99%	253,735	19.81%	210,473	37.38%
酒店业	11,363	1.33%	12,699	1.36%	12,482	0.97%	12,089	2.15%
物业管理	102,402	11.94%	106,406	11.41%	89,773	7.01%	86,328	15.33%
金融业收入	94,473	11.02%	169,085	18.13%	182,006	14.21%	-	-
其他收入	366	0.04%	362	0.04%	3,447	0.27%	-	-
其他业务收入	2,684	0.31%	37,079	3.98%	176,854	13.81%	26,173	4.65%
营业总收入	857,412	100.00%	932,459	100.00%	1,280,715	100.00%	563,136	100.00%

近几年来，公司业务逐渐从单一的一级土地开发发展为以长期资产管理收入和短期资产出售收入并重的模式，具体从板块收入来看，陆家嘴股份的营业收入主要来源于房产销售、房地产租赁、物业管理及酒店业。公司的主营业务收入以房地产租赁、房产销售和物业管理为主。2016 年公司通过现金支付方式收购了上海陆家嘴金融发展有限公司 88.20% 股权，公司增加了金融业收入板块。

公司 2015-2017 年度及 2018 年 1-9 月主营业务收入分别为 53.70 亿元、110.39 亿元、89.54 亿元和 85.47 亿元，分别占营业总收入的 95.35%、86.19%、96.02% 和 99.69%。公司主营业务收入结构相对稳定，房产租赁收入与房产销售收入占比较高。

2016 年公司主营业务收入 110.39 亿元，较上年增加了 59.69 亿元，增幅 105.58%，主要是房产销售板块销售东方汇等商业办公项目以及增加了金融板块收入 18.20 亿元的原因；2017 年公司主营业务收入 89.54 亿元，较上年减少了 20.85 亿元，减幅 18.89%，主要系 2016 年度销售东方汇项目导致收入增加，而 2017 年没有该类事项发生；2018 年 1-9 月实现主营业务收入 85.47 亿元，其中房地产销售收入 41.52 亿元，为公司 2018 年度经营业绩作出较大贡献，主要系公司结转了办公楼 SN1 泰康项目收入。

2015-2017 年度及 2018 年 1-9 月发行人其他业务收入分别为 2.62 亿元、17.69 亿元、3.71 亿元和 0.27 亿元，占营业总收入的比例为 4.65%、13.81%、3.98% 和 0.31%。2016 年其他业务收入来源主要是发行人全资子公司上海佳二实业投资有

限公司以转让项目公司上海佳质资产管理有限公司股权的形式转让其所持有的 Z4-2 地块商业取得收入 16.16 亿元、零星车位转让收入、物业及水电费收入等。2017 年其他业务收入来源主要是代建代售及管理费收入。2018 年 9 月末其他业务收入 0.27 亿元，来源主要是子公司陆家嘴信托表外产品的超额收益。

2、主营业务成本分析

发行人主营业务成本结构

单位：万元

科目	2018 年 1-9 月		2017 年度		2016 年度		2015 年度	
	支出	占比	支出	占比	支出	占比	支出	占比
主营业务成本	429,428	99.68%	459,793	98.23%	527,075	77.94%	248,972	97.32%
房地产销售	223,068	51.78%	204,136	43.61%	317,620	46.97%	126,881	49.60%
其中：办公销售	210,310	48.82%	2,303	0.49%	95,664	14.15%	29,847	11.67%
住宅销售	12,759	2.96%	201,833	43.12%	221,956	32.82%	97,034	37.93%
动迁保障房	16,099	3.74%	-	-	121	0.02%	1,608	0.63%
房地产租赁	43,058	9.99%	61,820	13.21%	42,414	6.27%	34,335	13.42%
酒店业	5,939	1.38%	5,681	1.21%	4,272	0.63%	5,226	2.04%
物业管理	88,536	20.55%	92,753	19.82%	85,051	12.58%	80,922	31.63%
金融业成本	50,441	11.71%	95,288	20.36%	77,522	11.46%	-	-
其他成本	2,287	0.53%	115	0.02%	76	0.01%	-	-
其他业务成本	1,372	0.32%	8,268	1.77%	149,201	22.06%	6,860	2.68%
营业成本	430,800	100.00%	468,062	100.00%	676,276	100.00%	255,832	100.00%

发行人 2015-2017 年度及 2018 年 1-9 月主营业务成本分别为 24.90 亿元、52.71 亿元、45.98 亿元和 42.94 亿元，与主营业务收入规模稳步上升保持一致。发行人报告期实现的营业收入结构变化与成本结构变化也保持一致。从各板块来看，房产销售、房地产租赁和物业管理在营业成本中占比较大，加总占比在 77% 至 99% 之间。2016 年公司通过现金支付方式收购了上海陆家嘴金融发展有限公司 88.20% 股权，公司增加了金融业成本板块。

2016 年度，主营业务成本 52.71 亿元，较期初增加 27.81 亿元，增幅 111.70%。房地产销售板块成本 31.76 亿元，较上年同期增加 150.33%，主要是销售收入增加结转的相应成本增加及销售东方汇等商业办公项目成本金额较大；动迁保障房板块成本 0.01 亿元，较上年同期下降 92.47%，主要系动迁房当年销售面积减少；房地产租赁板块成本 4.24 亿元，较上年同期增加 23.53%，主要是投资性房地产摊销增加；酒店业板块成本 0.43 亿元，较上年同期减少 18.27%，主要系公司旗

下东怡酒店物业原委托外部物业公司管理，现转由陆家嘴物业进行管理，成本进一步下降；物业管理板块成本 8.51 亿元，较上年同期增加 5.10%，主要系物业管理面积增加，收入增长的同时成本增加。

2017 年度，公司主营业务成本 45.98 亿元，较期初减少 6.73 亿元，降幅 12.77%。其中，房地产销售板块成本 20.41 亿元，较上年同期下降 35.73%，主要系 2016 年度公司销售东方汇等办公项目导致收入增加，而 2017 年度公司没有该类事项发生，相应的成本也随之减少；房地产租赁板块成本 6.18 亿元，较上年同期增加 45.75%，主要系陆家嘴中心和富汇广场项目竣工，导致房地产摊销额增加；酒店业板块成本 0.57 亿元，较上年同期增加 33.01%，主要系天津东怡酒店项目开业，故酒店业成本增加。

2018 年 1-9 月，公司结转了办公楼 SN1 泰康项目收入，导致收入增加，其成本也相应增加。

发行人 2015-2017 年度及 2018 年 1-9 月其他业务成本分别为 0.69 亿元、14.92 亿元、0.83 亿元和 0.14 亿元，占营业总成本的比例为 2.68%、22.06%、1.77% 和 0.32%。其中，2015 年度公司其他业务成本主要为 TD4-15 土地成本 0.45 亿元。2016 年其他业务成本 14.92 亿元，较 2015 年增加 14.23 亿元，主要是 Z4-2 地块土地及建设成本零星车位转让收入、物业及水电费支出等。2017 年其他业务成本 0.83 亿元主要是零星其他业务成本。2018 年 9 月末其他业务成本 0.13 亿元主要是零星其他业务成本。

3、营业毛利与毛利率分析

发行人营业毛利与毛利率构成情况

单位：万元、%

科目	2018 年 1-9 月			2017 年度			2016 年度			2015 年度		
	毛利	占比	毛利率	毛利	占比	毛利率	毛利	占比	毛利率	毛利	占比	毛利率
主营业务毛利	425,301	99.69	49.76	435,587	93.80	48.65	576,786	95.43	52.25	287,990	93.72	53.63
房地产销售	192,123	45.03	46.27	95,119	20.48	31.79	243,992	40.37	43.44	92,372	30.06	42.13
其中：办公销售	173,265	40.61	45.17	12,993	2.80	84.94	90,092	14.91	48.50	24,123	7.85	44.71
住宅销售	18,858	4.42	59.65	82,126	17.68	28.92	153,900	25.46	40.95	68,249	22.21	41.29
动迁保障房	-3,929	-0.92	-32.28	-	-	-	687	0.11	85.02	7,211	2.35	81.76

科目	2018年1-9月			2017年度			2016年度			2015年度		
	毛利	占比	毛利率	毛利	占比	毛利率	毛利	占比	毛利率	毛利	占比	毛利率
房地产租赁	175,706	41.19	80.32	245,754	52.92	79.90	211,321	34.96	83.28	176,138	57.32	83.69
酒店业	5,423	1.27	47.73	7,017	1.51	55.26	8,210	1.36	65.77	6,863	2.23	56.77
物业管理	13,866	3.25	13.54	13,653	2.94	12.83	4,722	0.78	5.26	5,406	1.76	6.26
金融业收入	44,032	10.32	46.61	73,797	15.89	43.65	104,484	17.29	57.41	-	-	-
其他收入	-1,922	-0.45	-525.59	247	0.05	68.28	3,371	0.56	97.80	-	-	-
其他业务毛利	1,312	0.31	47.43	28,810	6.20	77.70	27,653	4.57	15.64	19,313	6.28	73.79
营业总毛利	426,613	100.00	49.26	464,398	100.00	49.80	604,439	100.00	47.20	307,303	100.00	54.57

虽然近年来上海房地产市场有所波动，但商业地产和商品房价格总体上处于上升趋势，且公司在历史上开发相关项目的过程中积蓄了大量获取成本较低的土地储备，因此公司商业地产项目的毛利率相对较高。发行人 2015-2017 年度及 2018 年 1-9 月主营业务毛利分别为 28.80 亿元、57.68 亿元、43.56 亿元和 42.53 亿元，2015-2017 年度及 2018 年 1-9 月公司主营业务毛利率水平分别为 53.63%、52.25%、48.65%和 49.76%，同期公司房地产销售毛利率分别为 42.13%、43.44%、31.79%和 46.27%，房地产租赁毛利率为 83.69%、83.28%、79.90%和 80.32%，在行业内处于较好水平，报告期内各版块毛利率保持基本稳定。2016 年公司收购了上海陆家嘴金融发展有限公司 88.20%股权，公司增加了金融业收入板块，近两年及一期，金融板块业务毛利率分别为 57.41%、43.65%和 46.61%。

4、期间费用分析

发行人期间费用构成及其占营业收入的比例

单位：万元、%

科目/年份	2018年1-9月		2017年度		2016年度		2015年度	
	金额	占营业收入比例	金额	占营业收入比例	金额	占营业收入比例	金额	占营业收入比例
销售费用	7,152.78	0.83	13,105.90	1.41	15,846.57	1.24	15,170.95	2.69
管理费用	21,040.22	2.45	35,962.81	3.86	25,702.31	2.01	21,638.66	3.84
财务费用	102,196.45	11.92	128,078.26	13.74	56,024.86	4.37	59,205.53	10.51
费用合计	82,569.89	15.21	177,146.97	19.00	97,573.73	7.62	96,015.14	17.05

2015-2017 年度及 2018 年 1-9 月，发行人三费总额分别占各营业收入的 17.05%、7.62%、19.00%和 15.21%。从三费构成来看，发行人销售费用分别 1.52

亿元、1.58 亿元、1.31 亿元和 0.72 亿元，分别占各年营业收入的 2.69%、1.24%、1.41%和 0.83%；同期管理费用分别为 2.16 亿元、2.57 亿元、3.60 亿元和 2.10 亿元，分别占各年营业收入的 3.84%、2.01%、3.86%和 2.45%；财务费用分别为 5.92 亿元、5.60 亿元、12.81 亿元和 10.22 亿元，占营业收入比例分别为 10.51%、4.37%、13.74%和 11.92%。

公司销售费用报告期内都比较平稳。

公司管理费用逐年增长的主要原因是近年来公司主营业务方向转向长期持有经营性资产，经营规模扩大，所以经营费用增长。2017 年管理费用 3.60 亿元，较上年同期增加 39.92%，主要系公司子公司天津陆家嘴酒店管理有限公司 2017 年年底投入运营、公司上海 L+mall 商场和天津 L+mall 于 2018 年开业，导致人员数量增加从而增加工资及社保等费用，以及公司立项前前期费用较上年增加人民币 1,400 万元。

2018 年前三季度，管理费用 2.10 亿元，较 2017 年上半年增加 63.34%，主要系公司子公司天津陆家嘴酒店管理有限公司 2017 年年底投入运营，本期开始产生较大的管理费用以及天津 L+mall 于 2018 年 9 月开业，上海 L+mall 商场即将开业，导致人员数量增加从而增加工资及社保等费用，同时公司本年度搬迁至新办公场所，共产生房租及装修费约 3,000 万元。

2015-2017 年度及 2018 年 1-9 月发行人财务费用分别为 5.92 亿元、5.60 亿元、12.81 亿元和 10.22 亿元。2017 年度财务费用较 2016 年度增加 7.21 亿元，增幅 128.61%，主要系公司 2017 年度收购了苏州绿岸和申万绿地滨江两个项目，并收购了陆金发 11.8%的股权，导致公司从 2017 年下半年开始，贷款规模增加，从而银行利息支出增加。

5、投资收益分析

最近三年及一期公司投资收益主要构成情况

单位：万元、%

	2018 年 1-9 月		2017 年度		2016 年度		2015 年度	
	金额	占比	金额	占比	金额	占比	金额	占比
处置可供出售金融资产等取得的投资收益	-	-	386.74	0.15	425.76	0.90	-	-
成本法核算的长期股权投资	479.62	0.32						
权益法核算的长期股权投资收益	14,810.36	9.80	19,686.31	7.48	4,499.12	9.47	16,432.38	14.96

可供出售金融资产等在持有期间取得的收益	-	-	876.77	0.33	2,925.27	6.16	1,739.30	1.58
理财产品投资收益	3,724.31	2.47	9,703.05	3.69	23,828.46	50.16	24,736.68	22.53
持有至到期投资在持有期间取得的收益	-	-	-	-	-	-	21.44	0.02
委托贷款利息收入	1,514.48	1.00	1,026.90	0.39	1,038.34	2.19	1,709.39	1.56
处置长期股权投资产生的投资收益	66,643.48	44.11	231,539.06	87.95	14,979.29	31.53	65,172.34	59.35
处置交易性金融资产取得的投资收益	30.84	0.02	33.74	0.01	-	-	-	-
处置以公允价值计量且其变动计入当期损益的金融资产取得的投资收益	-	-	-	-	-	-	-	-
丧失控制权后，剩余股权按公允价值重新计量产生的利得	63,881.18	42.28	-	-	-	-	-	-
其他	-	-	-	-	-192.58	-0.41	-	-
合计	151,084.26	100.00	263,252.56	100.00	47,503.67	100.00	109,811.53	100.00

2015-2017 年度及 2018 年 1-9 月，公司投资收益分别为 10.98 亿元、4.75 亿、26.33 亿元元和 15.11 亿元。

2015 年度，公司投资收益 10.98 亿元，主要构成分别为权益法核算的长期股权投资收益 1.64 亿元、可供出售金融资产等取得的投资收益 0.17 亿元、理财产品投资收益 2.47 亿元、持有至到期投资在持有期间取得的收益 21.44 万元、委托贷款利息收入 0.17 亿元和处置长期股权投资产生的投资收益 6.52 亿元。权益法核算的长期股权投资收益为对联营企业和合营企业的投资收益，主要为上海新国际博览中心有限公司 1.01 亿元、上海浦东嘉里城房地产有限公司 0.47 亿元、上海富都世界发展有限公司 0.25 亿元；委托贷款利息收入主要为本公司收到的对上海陆家嘴新辰投资股份有限公司和上海陆家嘴新辰临壹投资有限公司的委托贷款利息收入。处置长期股权投资产生的投资收益中，包括处置两家房地产项目公司的收益合计人民币 6.52 亿元。鉴于房地产的行业特点，以及公司及子公司的当前及未来经营策略，公司管理层认为该等处置与正常经营业务密切相关，且今后将持续发生，从而未作为非经常性损益项目。管理层表示，公司及子公司预计未来通过转让房产项目公司的形式转让销售型房产或投资型物业将成为本公司及子公司的经常性、持续性常态业务。

2016 年度，公司投资收益 4.75 亿元，主要构成分别为权益法核算的长期股权投资收益 0.45 亿元、理财产品投资收益 2.38 亿元、委托贷款利息收入 1,038.34 万元和处置长期股权投资产生的投资收益 1.50 亿元。权益法核算的长期股权投资

投资收益为对联营企业和合营企业的投资收益，主要为上海新国际博览中心有限公司 1.30 亿，上海浦东嘉里城房地产有限公司 0.60 亿，上海富都世界发展有限公司 0.50 亿及上海中心大厦建设发展有限公司亏损 2.01 亿；委托贷款利息收入主要为本公司收到的对上海陆家嘴新辰投资股份有限公司和上海陆家嘴新辰临壹投资有限公司的委托贷款利息收入。处置长期股权投资产生的投资收益主要为处置上海统一实业发展有限公司的收益。

2017 年，公司投资收益 26.33 亿元，较 2016 年增加 21.58 亿元。投资收益的主要构成分别是权益法核算的长期股权投资收益 1.97 亿元、处置长期股权投资产生的投资收益 23.15 亿元、可供出售金融资产取得的投资收益 0.09 亿元、理财产品投资收益 0.97 亿元、委托贷款利息收入 0.10 亿元、处置交易性金融资产取得的投资收益 33.74 万元和处置可供出售金融资产产生的投资收益 386.74 万元。其中，处置长期股权投资产生的收益 23.15 亿元主要是处置佳寿公司股权产生的：于 2016 年 8 月，公司向上海人寿保险股份有限公司转让所持上海佳寿房地产开发有限公司(原名“上海陆家嘴开发大厦有限公司”)49%之股权，自此公司对上海佳寿房地产开发有限公司持股比例由 100%下降至 51%，但未丧失控制权；于 2017 年 12 月，公司向上海人寿保险股份有限公司转让上海佳寿房地产开发有限公司剩余 51%之股权，截至 2017 年 12 月 22 日，已收取全部股权转让交易款并完成工商变更、备案登记工作，故自处置完成日 2017 年 12 月 22 日起，上海佳寿房地产开发有限公司不再纳入公司合并范围。公司分次出让上海佳寿房地产开发有限公司 100%之股权构成一揽子交易。第一次股权处置日，由于公司尚未丧失对上海佳寿房地产开发有限公司的控制权，故将处置收益人民币 10.95 亿元确认为其他综合收益。第二次处置，公司丧失对佳寿公司的控制权，在确认当期处置收益的同时将第一次处置收益结转入当期损益，两项合计共确认投资收益人民币 23.15 亿元。委托贷款利息收入主要为本公司收到的对上海陆家嘴新辰投资股份有限公司和上海陆家嘴新辰临壹投资有限公司的委托贷款利息收入。

2018 年 1-9 月，主要系处置子公司前绣实业 50%的股权，处置价款与处置投资对应的合并财务报表层面享有该子公司净资产份额的差额 6.66 亿元计入长期股权投资产生的投资收益，丧失控制权之日剩余股权的账面价值为 7.06 亿元，

公允价值为 13.45 亿元，差额 6.39 亿元计入丧失控制权后剩余股权按公允价值重新计量产生的利得。

6、其他业务收入分析

2015-2017 年度及 2018 年 1-9 月发行人其他业务收入分别为 2.61 亿元、17.69 亿元、3.71 亿元和 0.27 亿元，占营业总收入的比例为 4.65%、13.81%、3.98%和 0.31%。其他业务成本 0.69 亿元、14.92 亿元、0.83 亿元和 0.14 亿元，占营业总成本的比例为 2.68%、22.06%、1.77%和 0.32%。其中，2015 年度公司其他业务收入主要为发行人收到的 TD4-15 地块土地补偿款 1.96 亿元。其余部分为零星车位转让收入、物业及水电费收入等。2015 年度公司其他业务成本主要为 TD4-15 土地成本 0.45 亿元。2016 年其他业务收入来源主要是发行人全资子公司上海佳二实业投资有限公司以转让项目公司上海佳质资产管理有限公司股权的形式转让其所持有的 Z4-2 地块商业取得收入 16.16 亿元、零星车位转让收入、物业及水电费收入等。此外，2016 年其他业务成本主要是 Z4-2 地块土地及建设成本零星车位转让收入、物业及水电费支出等。2017 年其他业务收入来源主要是代建代售及管理费收入。2018 年 9 月末其他业务收入 0.27 亿元，主要是子公司陆家嘴信托表外产品的超额收益。

（三）现金流量分析

近三年及一期发行人现金流量构成

单位：万元

科目/年份	2018年1-9月	2017年度	2016年度	2015年度
经营活动现金流入小计	1,366,796.36	1,193,345.19	1,183,639.01	1,094,593.03
销售商品、提供劳务收到的现金	922,234.86	507,181.59	840,505.37	933,206.64
经营活动现金流出小计	1,044,623.15	1,729,161.63	1,309,098.59	764,247.82
购买商品、接受劳务支付的现金	228,950.59	1,024,216.62	689,763.54	519,944.27
经营活动产生的现金流量净额	322,173.21	-535,816.44	-125,459.58	330,345.21
投资活动产生的现金流量净额	58,973.38	542,505.77	-750,379.79	-283,018.88
筹资活动产生的现金流量净额	-198,675.39	-170,084.68	602,254.20	-131,355.74
汇率变动对现金及现金等价物的影响	707.37	-793.10	144.47	28.09
现金及现金等价物净增加额	629,120.80	-164,188.45	-273,440.71	-84,001.33

1、经营活动现金流分析

2015-2017 年度及 2018 年 1-9 月，公司经营活动产生的现金流入分别为 109.46 亿元、118.36 亿元、119.33 亿元及 136.68 亿元，经营活动产生的现金流

出分别为 76.42 亿元、130.91 亿元、172.92 亿元及 104.46 亿元，经营活动产生的现金流量净额分别为 33.03 亿元、-12.55 亿元、-53.58 亿元及 32.22 亿元。

2016 年度经营活动现金流量净额相较上年减少 45.58 亿元，降幅 137.98%，主要原因系房产销售收款逐渐减少，房产建设投入逐步加大；同时 2016 年度将家嘴金融发展有限公司纳入合并范围，陆金发 2016 年度经营活动产生的现金流约为-10.5 亿元。2017 年经营活动现金流量净额相较上年减少 41.04 亿元，降幅 327.08%，主要为公司收购了苏州绿岸和申万绿地滨江两个项目，共支出约 125 亿元。2018 年 1-9 月经营活动现金流量净额较上年同期增加主要系公司收到 SN1 泰康项目款 13.86 亿元以及子公司天津陆津房地产开发有限公司、上海前滩实业发展有限公司及苏州绿岸房地产开发有限公司收取售房款约 41 亿元。

2、投资活动现金流分析

2015-2017 年度及 2018 年 1-9 月，公司投资活动产生的现金流量净额分别为 -28.30 亿元、-75.04 亿元、54.25 亿元及 5.90 亿元。公司的投资活动主要是对联营、合营及参股公司等的股权转让及收购。2015-2017 年度及 2018 年 1-9 月，投资活动现金流入分别为 11.76 亿元、242.24 亿元、208.07 和 85.25 亿元，主要是收回投资收到的现金，取得投资收益收到的现金、处置固定资产、无形资产和其他长期资产收回的现金以及处置子公司及其他营业单位收到的现金。2015-2017 年度及 2018 年 1-9 月，投资活动现金流出分别为 40.06 亿元、317.27 亿元、153.82 亿元和 79.35 亿元，主要是投资支付的现金以及取得子公司及其他经营单位支付的现金。2016 年投资活动现金净流量较上年同期减少，主要由于本期支付陆金发、申万项目收购款及子公司陆金发加大投资性支出所致。2017 年投资活动现金流量净额较上年增加 129.29 亿元，增幅 172.30%，主要系较 2016 年投资活动现金流出减少。2018 年 1-9 月投资活动现金流量净额较上年同期增加，主要系公司以 13.48 亿元处置了子公司前绣实业 50%的股权，同时公司今年赎回理财产品约 6 亿元。。

3、筹资活动现金流分析

2015-2017 年度及 2018 年 1-9 月，公司筹资活动产生的现金流量净额分别为 -13.14 亿元、60.23 亿元、-17.01 亿元和-19.87 亿元。公司的筹资来源主要为借款融资。2015-2017 年度及 2018 年 1-9 月，筹资活动现金流入分别为 82.21 亿元、

264.33 亿元、178.28 亿元及 115.74 亿元，主要是取得借款收到的现金；筹资活动现金流出分别为 95.34 亿元、204.11 亿元、195.28 亿元和 135.61 亿元，主要为偿还债务支付的现金以及分配股利、利润或偿付利息支付的现金。2016 年筹资活动产生的现金净流量较上年增加，主要是由于本年较上年筹资规模扩大所致。2017 年筹资活动产生的现金净流量较上年同期下降 128.24%，主要为本期发生并购苏州绿岸项目增加非流动负债 44.76 亿及归还贷款规模增加及股利、利息支付增加共同影响造成。2018 年 1-9 月，公司筹资活动产生的流量净额较上年同期减少 406.97%，主要系 2017 年公司为收购苏州绿岸房地产开发有限公司而与华宝信托产生的信托计划增加了 44.76 亿元，同时偿还银行借款 9 亿元；公司及子公司本年度银行贷款余额较上期末增加了额约 2.5 亿元；发行债券 5 亿元；公司子公司陆家嘴国际信托有限公司增资吸收少数股东投资约 3 亿元。。

综上所述，发行人主营业绩突出，经营活动获取现金能力较强，对外投资活动支出与其新上项目相匹配，筹资能力较强，整体现金流结构合理。

（四）偿债能力分析

发行人主要偿债能力指标

财务指标/年份	2018 年 9 月末	2017 年	2016 年	2015 年
流动比率	1.08	0.98	0.79	0.46
速动比率	0.45	0.40	0.57	0.08
资产负债率（%）	72.97	75.11	74.59	69.04
利息保障倍数	-	4.52	5.82	3.60

报告期内，公司采取积极的经营策略，充分利用财务杠杆拓展业务，适当加大了长期债务的融资比例，不断优化并匹配长期债务的融资周期与房地产开发项目的建设周期。

2015-2017 年度及 2018 年 9 月末，公司流动比率分别为 0.46、0.79、0.98 和 1.08，公司速动比率分别为 0.08、0.57、0.40 和 0.45。2016 年末，公司流动比率为 0.79，但公司负债中预收账款及预提土地开发支出等收益性负债比较大，公司实际流动性优于账面数据所示。过去三年公司流动比率和速动比率呈波动趋势，主要是由于公司的资产结构变动所致。公司目前流动资产占比高，流动资产和速动资产的周转速度合理，资金可以充分发挥有效的使用效益，进而提升企业的长

期生产经营效果。从长期偿债指标来看，2015-2017 年及 2018 年 9 月末，公司资产负债率分别为 69.04%、74.59%、75.11%和 72.97%。负债水平有不断提高的趋势，因为发行人建设项目需通过融资获取资金和并购借款导致负债规模不断扩大。由于房地产行业属于资金密集型行业，前期土地储备及工程施工等占用现金规模较大，因此房地产公司普遍存在财务杠杆水平较高的现象。公司资产负债率与同行业公司平均资产负债率相比，其债务负担仍处于合理范围内。

2016 年末公司有息负债总额 288.43 亿元，其中，短期借款 96.75 亿元，一年内到期非流动负债 21.34 亿元，长期借款 120.34 亿元，应付债券 50 亿元。2016 年末，公司有息债务增加主要系长期借款较上年增加所致。2017 年末公司有息负债总额 286.03 亿元，其中，短期借款 112.76 亿元，一年内到期非流动负债 6.47 亿元，长期借款 115.80 亿元，应付债券 51 亿元，公司有息债务减少主要系公司归还 20 亿短期融资券。截至 2018 年 9 月末公司有息债务总额 296.64 亿元，其中短期借款 118.32 亿元，一年内到期非流动负债 5.98 亿元，长期借款 116.34 亿元，应付债券 56 亿元。

发行人有息债务期限结构

单位：万元

项目	2018 年 9 月末		2017 年末		2016 年末		2015 年末	
	金额	占全部有息债务比例	金额	占全部有息债务比例	金额	占全部有息债务比例	金额	占全部有息债务比例
短期借款	1,183,177.00	39.89%	1,127,560.00	39.42%	967,500.00	33.54%	453,900.00	26.40%
一年内到期的非流动负债	59,750.00	2.01%	64,700.00	2.26%	213,400.00	7.40%	320,300.00	18.63%
长期借款	1,163,436.87	39.22%	1,158,029.13	40.49%	1,203,397.38	41.72%	444,929.05	25.88%
应付债券	560,000.00	18.88%	510,000.00	17.83%	500,000.00	17.34%	500,000.00	29.08%
合计	2,966,363.87	100.00%	2,860,289.13	100.00%	2,884,297.38	100.00%	1,719,129.05	100.00%

发行人资信状况良好，与各大商业银行均建立了长期稳定的信贷业务关系，具有较强的间接融资能力。截至 2018 年 9 月末，发行人共获得主要合作银行的授信额度约 503.25 亿元，未使用的额度为 253.17 亿元。

截至 2018 年 9 月末发行人银行授信及其使用情况

单位：万元

银行	授信额度	已用额度	未使用额度
交通银行	650,000.00	330,700.00	319,300.00
工商银行	787,500.00	535,585.00	251,915.00
中国银行	200,000.00	140,000.00	60,000.00
招商银行	-	-	-
民生银行	300,000.00	20,000.00	280,000.00
浦发银行	674,300.00	444,300.00	230,000.00
农业银行	1,170,677.00	862,083.00	308,594.00
汇丰银行	-	-	-
建设银行	630,000.00	50,000.00	580,000.00
中信银行	-	-	-
光大银行	-	-	-
上海银行	120,000.00	30,000.00	90,000.00
国家开发银行	-	-	-
农商银行	-	-	-
进出口银行	500,000.00	88,133.00	411,867.00
合计	5,032,477.00	2,500,801.00	2,531,676.00

截至 2018 年 9 月末，公司全部未还人民币贷款均正常，无贷款逾期、欠息等情况。公司始终按期偿还有关债务，与银行等金融机构建立了长期合作关系，具备良好的资信水平，各大金融机构均授予公司较高的信用额度。报告期内各期公司经营活动产生的现金流入持续增长，良好的经营业绩充分保障公司的偿债能力。

（五）营运能力分析

发行人主要营运能力指标

单位：次/年

项目	2018 年 9 月末	2017 年	2016 年	2015 年
存货周转率	0.20	0.31	0.70	0.23
应收账款周转率	30.52	47.75	182.56	158.79
总资产周转率	0.11	0.12	0.19	0.11
净资产周转率	0.41	0.46	0.70	0.36

2015-2017 年末及 2018 年 9 月末，公司应收账款周转率分别为 158.79、182.56、47.75 和 30.52。由于公司房地产开发项目通常采用预售模式，因此应收账款余额相对较小，周转率较高。

2015-2017 年末及 2018 年 9 月末，公司存货周转率分别为 0.23、0.70、0.31 和 0.20。由于房地产项目开发周期相对较长，从购买土地到正式交付产品、结转收入成本，通常需 2-3 年时间，因此房地产公司存货周转率普遍偏低。最近三年，

由于公司结算的营业成本大幅增长，同时受地价影响，部分年份新获取项目有所减少，存货周转率呈现波动态势。

六、本次公司债券发行后发行人资产负债结构的变化

本期债券发行完成后将引起公司资产负债结构的变化。假设公司的资产负债结构在以下假设基础上产生变动：

- 1、相关财务数据模拟调整的基准日为 2018 年 9 月 30 日；
- 2、假设本期债券的募集资金净额为 35 亿元，即不考虑融资过程中所产生的相关费用且全部发行；
- 3、假设本期债券募集资金净额 35 亿元计入 2018 年 9 月 30 日的资产负债表，本次募集资金的用途为偿还银行借款；
- 4、假设本期债券于 2018 年 9 月 30 日完成发行。

基于上述假设，本期债券发行对公司资产负债结构的影响如下表：

单位：万元

项目	债券发行前	债券发行后 (模拟)	模拟变动额
流动资产合计	3,592,745.58	3,592,745.58	-
非流动资产合计	4,295,785.29	4,295,785.29	-
资产总计	7,888,530.88	7,888,530.88	-
流动负债合计	3,338,985.66	2,988,985.66	-350,000.00
非流动负债合计	2,417,591.35	2,767,591.35	350,000.00
负债总计	5,756,577.01	5,756,577.01	-
资产负债率	72.97%	72.97%	-

第五节 募集资金运用

一、募集资金用途及使用计划

发行人本次发行公司债券预计募集资金总额不超过人民币 35 亿元（含 35 亿元）。本次发行募集资金，拟全部用于偿还公司银行借款，保障公司正常经营的顺利进行。募集资金的使用能够优化公司债务结构，满足公司中长期资金需求。通过上述安排，可以在一定程度上改善公司财务状况，优化公司债务结构。

公司将本着优化债务结构、促进业务发展的原则，拟使用本次债券募集资金偿还公司银行借款。本次债券募集资金暂定偿还以下银行借款：

银行	金额（万元）	期限	起息日	到期日
浦发银行	60,000.00	1 年	2018/3/30	2019/3/29
浦发银行	20,000.00	1 年	2018/7/9	2019/7/8
浦发银行	20,000.00	1 年	2018/7/12	2019/7/11
民生银行	20,000.00	1 年	2018/9/30	2019/9/20
交通银行	40,000.00	1 年	2018/9/11	2019/9/5
交通银行	30,000.00	1 年	2018/11/23	2019/11/22
中国银行	30,000.00	1 年	2018/6/29	2019/6/29
中国银行	30,000.00	1 年	2018/7/13	2019/7/13
上海银行	10,000.00	1 年	2018/9/21	2019/9/21
上海工商银行	10,000.00	1 年	2018/3/19	2019/3/8
上海工商银行	10,000.00	1 年	2018/3/19	2019/3/8
上海工商银行	10,000.00	1 年	2018/3/19	2019/3/9
上海工商银行	10,000.00	1 年	2018/3/30	2019/3/8
上海工商银行	20,000.00	3 年	2016/6/23	2019/6/10
上海工商银行	25,000.00	3.5 年	2016/6/23	2019/12/10
进出口银行	535.00	4 年	2015/6/12	2019/5/15
进出口银行	1,199.00	3.5 年	2015/10/22	2019/5/15
进出口银行	638.00	3.5 年	2015/12/15	2019/5/15
进出口银行	228.00	3.2 年	2016/3/30	2019/5/15
进出口银行	1,200.00	2.8 年	2016/7/26	2019/5/15
进出口银行	1,200.00	2.5 年	2016/10/31	2019/5/15

如实际募集资金到位时上述借款已到期的，发行人将根据实际情况进行调整。

二、募集资金规模的合理性

发行人本次拟发行不超过人民币 35 亿元（含 35 亿元）公司债券。本次发行募集资金，拟全部用于偿还银行借款。

（一）本次债券发行前后发行人负债结构的变化

本期债券发行完成后将引起公司资产负债结构的变化。假设公司的资产负债

结构在以下假设基础上产生变动：

- 1、相关财务数据模拟调整的基准日为 2018 年 9 月 30 日；
- 2、假设本期债券的募集资金净额为 35 亿元，即不考虑融资过程中所产生的相关费用且全部发行；
- 3、假设本期债券募集资金净额 35 亿元计入 2018 年 9 月 30 日的资产负债表，本次募集资金的用途为偿还银行借款；
- 4、假设本期债券于 2018 年 9 月 30 日完成发行。

基于上述假设，本期债券发行对公司资产负债结构的影响如下表：

单位：万元

项目	债券发行前	债券发行后 (模拟)	模拟变动额
流动资产合计	3,592,745.58	3,592,745.58	-
非流动资产合计	4,295,785.29	4,295,785.29	-
资产总计	7,888,530.88	7,888,530.88	-
流动负债合计	3,338,985.66	2,988,985.66	-295,000.00
非流动负债合计	2,417,591.35	2,712,591.35	295,000.00
负债总计	5,756,577.01	5,756,577.01	-
资产负债率	72.97%	72.97%	-

(二) 募集资金运用对发行人财务状况的影响

1、有利于优化公司债务结构，提高负债管理水平

根据本次公司债券发行后发行人资产负债结构的变化，并假设不发生其他重大资产、负债和权益变化的情况下，假设本次债券发行完成且募集资金部分偿还金融机构借款，公司合并财务报表的资产负债率水平不变。流动负债占负债总额的比例将由发行前的 58.00% 下降为 52.88%，非流动负债占负债总额的比例将由发行前的 42.00% 上升为 47.12%，由于长期债务融资比例有所提高，降低了短期偿债压力，发行人债务稳定程度将得到提升，债务结构将得到一定的改善。

2、有利于提高公司的短期偿债能力

根据本次公司债券发行后发行人资产负债结构的变化，并假设不发生其他重大资产、负债和权益变化的情况下，假设本次债券发行完成且募集资金部分偿还金融机构借款，公司合并财务报表的流动比率将由 1.08 上升至 1.18，流动资产对于流动负债的覆盖能力得到提升，短期偿债能力得到增强。

3、获得较低成本的中长期资金，完善公司融资体系，拓展融资渠道

利用多种渠道筹集资金是公司实现未来发展战略的重大举措，也是公司实现可持续发展的重要前提和保障。作为直接融资工具，债券直接面向投资者发行，其融资成本相对较低。近年来，我国债券市场发展迅速，公司将发行本次债券为契机，募集较低成本中长期资金，进一步优化债务结构，拓展直接债务融资渠道。同时，固定利率债券作为一种资本市场直接融资品种，可以锁定较长时期内的利率水平，有助于公司规避未来利率上升导致的融资成本提升的风险。

三、募集资金专项账户管理安排

公司按照《公司债券发行与交易管理办法》的相关要求，设立了本次公司债券募集资金专项账户，用于公司债券募集资金的接收、存储、划转与本息偿付。专项账户相关信息如下：

账户名称：上海陆家嘴金融贸易区开发股份有限公司

开户银行：交通银行陆家嘴支行

银行账户：310066771018800017434

四、存续期信息披露安排

发行人将依据相关法律法规，并遵循真实、准确、完整、及时的信息披露原则，按照有关规定进行募集资金使用信息披露，使本次公司债券募集资金使用的情况受到债券持有人、债券受托管理人的监督，防范偿债风险，充分、有效的维护债券持有人的利益。具体如下：

1、发行人在每年 4 月 30 日以前，披露上一年度年度报告，在其中详细披露本年度募集资金使用情况；在每年 8 月 31 日以前，披露本年度中期报告，在其中详细披露本半年度募集资金使用情况。

2、发行人每个季度末向债券受托管理人提供本季度债券募集资金用途的说明和相关证据及凭证，配合本次债券受托管理人对募集资金流向进行核查，包括但不限于协议、银行流水单、凭证等文件，相关材料作为存续期管理底稿在债券受托管理人处留档备查。

3、受托管理人在每年 6 月 30 日前向市场公告上一年度的受托管理事务报告，并在其中明确披露本次债券募集资金使用情况专项账户运作情况。

五、前期公司债券募集资金使用情况

发行人于 2018 年 3 月 26 日发行了上海陆家嘴金融贸易区开发股份有限公司公开发行 2018 年公司债券(第一期), 债券简称“18 陆债 01”, 债券代码为“143538”, 最终发行规模为人民币 5 亿元, 最终票面利率为 5.08%, 根据上海陆家嘴金融贸易区开发股份有限公司公开发行 2018 年公司债券(第一期)募集说明约定, 募集资金 5 亿元全部偿还公司有息负债, 截至本募集说明书签署日, 发行人募集资金已全部用于偿还银行借款并使用完毕, 募集资金使用情况与上海陆家嘴金融贸易区开发股份有限公司公开发行 2018 年公司债券（第一期）募集说明书约定的用途一致。

发行人于 2018 年 10 月 26 日发行了上海陆家嘴金融贸易区开发股份有限公司公开发行 2018 年公司债券（第二期），债券简称为“18 陆债 02”，债券代码为“143890”，最终发行规模为人民币 10 亿元，最终票面利率为 4.15%，根据募集说明书约定，募集资金 10 亿元全部偿还公司银行借款。截至本募集说明书签署日，发行人募集资金已全部用于偿还银行借款并使用完毕，募集资金使用情况与上海陆家嘴金融贸易区开发股份有限公司公开发行 2018 年公司债券（第二期）募集说明书约定的用途一致。

第六节 其他重要事项

一、发行人对外担保情况

截至 2018 年 9 月末，发行人及其合并报表范围内的子公司没有向发行人及其合并报表范围内子公司以外的实体提供对外担保的情况。

二、发行人资产情况

发行人资信状况良好，与各大商业银行均建立了长期稳定的信贷业务关系，具有较强的间接融资能力。截至 2018 年 9 月末，发行人共获得主要合作银行的授信额度约 503.25 亿元，未使用的额度为 253.17 亿元。

截至 2018 年 9 月末发行人银行授信及其使用情况

单位：万元

银行	授信额度	已用额度	未使用额度
交通银行	650,000.00	330,700.00	319,300.00
工商银行	787,500.00	535,585.00	251,915.00
中国银行	200,000.00	140,000.00	60,000.00
民生银行	300,000.00	20,000.00	280,000.00
浦发银行	674,300.00	444,300.00	230,000.00
农业银行	1,170,677.00	862,083.00	308,594.00
建设银行	630,000.00	50,000.00	580,000.00
上海银行	120,000.00	30,000.00	90,000.00
进出口银行	500,000.00	88,133.00	411,867.00
合计	5,032,477.00	2,500,801.00	2,531,676.00

截至 2018 年 9 月 30 日，发行人及其合并报表范围内子公司受限资产如下：

2018 年 9 月末公司抵押资产情况

单位：亿元

序号	借款人	贷款人	贷款金额	截至 2018 年 9 月 30 日贷款余额	借款期限	抵押物	截至 2018 年 9 月 30 日抵押物账面价值
1	上海陆家嘴金融贸易区开发股份有限公司	工商银行	20.00	19.00	五年期	陆家嘴环路 1318 号星展银行大厦房产	6.05

2	上海前滩实业发展有限公司	工商银行、农业银行	27.00	3.97	六年期	三林镇 107 街坊 1/26 丘土地使用权	19.27
合计			47.00	22.97			25.32

2018 年 9 月末质押资产情况

单位：亿元

序号	借款人	贷款人	贷款金额	截至 2018 年 9 月 30 日贷款余额	借款期限	质押物	截至 2018 年 9 月 30 日抵押物账面价值
11	上海陆家嘴金融贸易区开发股份有限公司	交通银行、农业银行	56.93	56.49	六年期	股份公司对陆金发 88.2% 股权	94.89
12	上海纯景实业发展有限公司	浦发银行	17.43	17.43	六年期	纯景公司对申万置业 100% 股权	15.75
合计			74.36	73.92			110.64

三、发行人涉及的未决诉讼或仲裁事项

截至募集说明书签署日，发行人及其合并报表范围内子公司存在如下重大未决诉讼或仲裁情况：

1. 爱建证券涉富贵鸟系列仲裁

爱建证券系发行人合并报表范围内子公司，近日，爱建证券收到仲裁申请书，具体情况如下：

序号	类型	申请人	被申请人	仲裁类型	仲裁基本情况	涉及金额	知悉时间	当前进展
1	仲裁	上海合晟资产管理股份有限公司	富贵鸟股份有限公司（第一被申请人）；爱建证券有限责任公司（第二	争议仲裁案	诉求第一被申请人支付“16 富贵 01”公司债券本金、利息违约金、律师费、仲裁费。	本金 1,000 万元、利息 130 万元及违约金、律师费、仲裁费	2018.6.28	审理中

2	仲裁	金元顺安基金管理有限公司	被申请人)	第二被申请人承担连带责任并支付仲裁费。	本金 9,100 万元, 利息 1,183 万元及违约金、律师费、仲裁费	2018.6.28	审理中
3	仲裁	海富通基金管理有限公司			本金 500 万元、利息 65 万元及违约金、律师费、仲裁费	2018.7.4	审理中
4	仲裁	中信建投基金管理有限公司			本金 4,000 万元、利息 520 万元及违约金、律师费、仲裁费	2018.7.4	审理中
5	仲裁	长安基金管理有限公司			本金 10,400 万元、利息 1,350 万元及违约金、律师费、仲裁费	2018.8.2	审理中
6	仲裁	天弘基金管理有限公司			本金 2,000 万元、利息 123.59 万元及违约金、律师费、仲裁费	2018.10.29	审理中

7	仲裁	东吴证券股份有限公司				本金 12,000 万元，利息 741.53 万元及违约金、律师费、仲裁费	2018.11.03	审理中
---	----	------------	--	--	--	---------------------------------------	------------	-----

以上仲裁事项的受理机构均为上海国际经济贸易仲裁委员会（上海国际仲裁中心）。仲裁事由如下：

第一被申请人富贵鸟股份有限公司（以下简称“富贵鸟”）于 2016 年 8 月 12 日发行 2016 年非公开发行公司债券（第一期）（债券简称：16 富贵 01，债券代码：118797.SZ），发行规模人民币 13 亿元，票面利率 6.50%。第二被申请人爱建证券为该债券主承销商和受托管理人。各申请人为该债券投资人。鉴于富贵鸟就“16 富贵 01”存在违约情形，各申请人要求富贵鸟赔偿相应损失并要求爱建证券承担连带赔偿责任。

2.爱建证券诉新光控股集团有限公司（以下简称“新光集团”）债券交易纠纷案

2018 年 10 月，爱建证券由于债券交易纠纷，以新光控股集团有限公司（以下简称“新光集团”）为被告，于 2018 年 10 月 12 日向上海金融法院提起诉讼，案号为（2018）沪 74 民初 952 号，要求新光集团兑付“15 新光 01”、“15 新光 02”和“11 新光债”的本金、利息、逾期违约金及因诉讼发生的费用。

序号	类型	原告	被告	诉讼基本情况	案号	涉及金额	受理时间	当前进展
1	诉讼	爱建证券有限责任公司	新光控股集团有限公司	要求新光集团兑付“15 新光 01”、“15 新光 02”和“11 新光债”的本金、利息、逾期违约金及因诉讼发生的费用	（2018）沪 74 民初 952 号	共计人民币 22,034.09 万元	2018.10.15	审理中

本案目前在审理过程中，上海金融法院已经根据爱建证券的申请对新光集团的相应财产进行的保全。本案目前尚未开庭审理。

目前公司各项业务经营正常，上述未决诉讼、仲裁事项对公司日常经营、偿债能力等无重大影响。

四、承诺事项

截至募集说明书签署之日，发行人无重大承诺事项。

五、发行人重大资产重组事项

一、通过现金支付的方式收购陆金发股权

报告期内，公司完成了通过现金支付的方式收购陆金发股权重大资产重组事项。上海陆家嘴金融贸易区开发股份有限公司于 2016 年 8 月 26 日召开了第七届董事会第四次临时会议，审议通过了上市公司现金收购上海陆家嘴（集团）有限公司（以下简称“陆家嘴集团”）、上海前滩国际商务区投资（集团）有限公司（以下简称“前滩集团”）合计持有的上海陆家嘴金融发展有限公司（以下简称“陆金发公司”或“陆金发”）88.20%股权（以下简称“本次交易”或“本次重组”）事项的相关议案，并于 2016 年 9 月 14 日召开了 2016 年第二次临时股东大会，审议通过了本次重大资产重组的相关议案。关于本次重大资产重组购买报告书（草案）等相关公告已于 2016 年 8 月 27 日在上海证券交易所网站（www.sse.com.cn）上披露。2016 年 12 月 7 日，中国（上海）自由贸易试验区市场监督管理局准予陆金发的企业类型、出资情况变更和章程备案登记申请，并于同日向陆金发核发了新的《营业执照》。2017 年 12 月，发行人购买剩余 11.80% 股权，陆金发为其全资子公司。截至本募集说明书签署日，陆金发 100.00% 股权已过户至发行人，并完成相关工商登记变更手续。

（一）交易方案

根据《上海陆家嘴金融贸易区开发股份有限公司重大资产购买暨关联交易报告书（草案）》（以下简称“重大资产购买暨关联交易报告书”）及《重大资产购买暨关联交易实施情况报告书》，发行人通过现金方式收购上海陆家嘴金融发展有限公司 88.20% 股权，以使陆金发在本次交易完成后成为上市公司的控股子公司。上市公司用于本次交易的资金为自有资金和银行借款，其中自有资金主要

为货币资金及变现能力较强的金融资产，银行借款主要拟通过并购贷款方式取得，自有资金和银行借款的使用不影响上市公司正常生产经营活动和业务拓展的资金需求。根据发行人与陆家嘴集团、前滩集团于 2016 年 8 月 26 日签署的《重述之购买资产协议》约定的标的资产交易价格根据财瑞评估出具并经浦东新区国资委授权部门核准的《评估报告》确认的评估值确定。本次交易的交易金额为 94.89 亿元，上市公司在本次收购中使用自有资金的比例约为 40%，即约 37.96 亿元。

鉴于本次交易涉及上市公司向其控股股东陆家嘴集团及关联方前滩集团支付现金购买资产，根据相关法律、法规和规范性文件及《上市规则》的规定，本次交易构成关联交易。本次交易为现金收购，不涉及上市公司股权变动。本次交易完成后，陆家嘴集团仍为发行人控股股东，浦东新区国资委仍为本公司实际控制人，本次交易不会导致本公司控制权发生变化。因此，本次交易不构成《重组办法》第十三条规定的借壳上市。

标的资产经审计的主要财务数据与上市公司同期经审计的财务数据比较如下：

项目	上市公司	标的公司（陆金发）			
	2015年度 经审计数	2015年度 经审计的财 务数据	占上市公司 相同指标的 比例	陆金发 88.20%股权 交易作价	占上市公司 相同指标的 比例
资产总额	5,244,890.28	2,312,461.79	44.09%	948,875.50	18.09%
营业收入	563,135.79	196,019.99	34.81%		-
资产净额	1,299,726.24	854,705.93	65.76%	948,875.50	73.01%

本次交易购买的资产净额（资产净额与交易额孰高的金额）占上市公司最近一个会计年度经审计的合并财务会计报告期末净资产额的比例达到 50%以上，且超过 5,000 万元，根据《重组办法》的相关规定，本次交易构成重大资产重组。

（二）收购目标企业概况

本次并购标的上海陆家嘴金融发展有限公司（以下简称“陆金发”）是由陆家嘴集团控股的推动陆家嘴集团金融产业发展的主要平台，自组建以来，陆金发通过控股爱建证券、陆家嘴信托及共同控制陆家嘴国泰人寿三家持牌机构，初步形成了“证券+信托+保险”的基本业务架构，同时，陆金发通过参股股权投资基金等方式广泛参与金融创新试点项目，为进一步发展成为金融控股企业奠定了良好的

基础。本次交易后，标的公司成为发行人控股子公司，发行人主营业务形成“地产+金融”双轮驱动的战略发展格局，为发行人开拓主营业务打开了新的发展空间。截至 2016 年 3 月末，陆金发总资产 250.48 亿元，总负债 149.88 亿元。2015 年度陆金发营业收入 19.60 亿元，净利润 5.31 亿元，其中归属于母公司的净利润为 3.02 亿元。

1、陆金发的基本情况如下：

公司名称：	上海陆家嘴金融发展有限公司
统一社会信用代码：	91310000769433286W
住所：	中国（上海）自由贸易试验区世纪大道1600号2506室
法定代表人：	黎作强
注册资本：	800,000.00万元
公司类型：	有限责任公司（国内合资）
成立日期：	2004年11月28日
经营范围：	金融产业、工业、商业、城市基础设施等项目的投资、管理，投资咨询，企业收购、兼并。【依法须经批准的项目，经相关部门批准后方可开展经营活动】

2、截至该重大资产购买暨关联交易报告书出具日，陆金发的股权及控制结构如下：

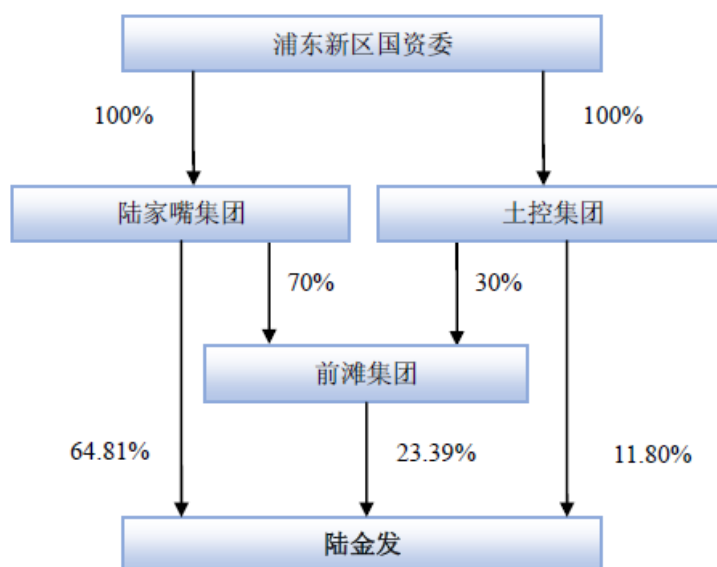

序号	股东名称	出资金额（万元）	持股比例（%）
1	陆家嘴集团	518,500.00	64.81
2	前滩集团	187,100.00	23.39
3	土控集团	94,400.00	11.80
总计		800,000.00	100.00

3、主要财务数据

截至该重大资产购买暨关联交易报告书出具日，陆金发最近两年一期经审计

的合并口径主要财务指标及非经常性损益情况如下：

资产负债表主要数据

单位：万元

项目	2016年3月31日	2015年12月31日	2014年12月31日
资产总计	2,504,782.15	2,312,461.79	1,165,275.31
负债总计	1,498,754.25	1,288,471.71	529,570.91
所有者权益	1,006,027.91	1,023,990.08	635,704.40
归属于母公司所有者权益	836,498.67	854,705.93	476,795.57

截至 2016 年 3 月 31 日，陆金发的资产负债率为 59.84%。

利润表主要数据

单位：万元

项目	2016年1-3月	2015年度	2014年度
营业收入	27,502.08	196,019.99	124,861.46
利润总额	1,842.78	70,016.24	53,359.42
净利润	858.88	53,138.98	38,763.65
归属于母公司所有者净利润	669.75	30,159.59	24,974.23
扣除非经常性损益后归属于母公司所有者净利润	668.15	29,043.39	24,041.44

2015 年度营业收入较 2014 年度上升 56.99%，主要原因系陆金发下属持牌金融机构业务发展。

4、主要资产权属情况

截至 2016 年 3 月 31 日，陆金发母公司口径经审计的主要资产结构如下表所示：

项目	2016年3月31日	
	金额（万元）	占比（%）
以公允价值计量且变动计入当期损益的金融资产	132,158.94	11.54
可供出售金融资产	470,120.23	41.05
长期股权投资	517,278.65	45.17
小计	1,119,557.82	97.76
资产总计	1,145,190.35	100.00

陆金发系持股型公司。截至 2016 年 3 月 31 日，陆金发母公司主要资产为以公允价值计量且变动计入当期损益的金融资产、可供出售金融资产和长期股权投资，三者合计占母公司口径总资产的 97.76%。以公允价值计量且变动计入当期损益的金融资产系陆金发购买的信托理财产品“陆家嘴信托-传化大地集合资金信托计划”。可供出售金融资产主要为陆金发在基金中的合伙人份额以及对其他下属公司的股权投资，长期股权投资主要包括陆金发对陆家嘴信托、爱建证券、

陆家嘴国泰人寿等子公司、共同控制企业及联营企业的股权投资。

截至该重大资产购买暨关联交易报告出具日，除陆家嘴信托、爱建证券、陆家嘴国泰人寿外，陆金发其他控股、参股公司情况如下：

序号	公司名称	注册资本（万元）	持股比例（%）	主营业务
1	上海人寿保险股份有限公司	600,000.00	2.00	保险
2	陆家嘴财富管理（上海）有限公司	2,000.00	35.00	投资管理、资产管理
3	上海陆家嘴公宇资产管理有限公司	1,000.00	30.00	资产管理、股权投资管理
4	中银消费金融有限公司	88,900.00	12.57	消费金融
5	亚联财信息咨询（上海）有限公司	100.00	15.00	金融信息技术外包、商务信息咨询
6	上海浦东新区亚联财小额贷款有限公司	20,000.00	15.00	发放贷款及相关咨询
7	上海自贸区股权投资基金管理有限公司	1,000.00	20.00	投资管理
8	上海陆家嘴投资发展有限公司	10,000.00	30.00	资产经营、资产管理
9	上海陆家嘴野村资产管理有限公司	3,000.00	30.00	资产管理、投资管理
10	上海国和现代服务业股权投资管理有限公司	8,000.00	15.00	投资管理、投资
11	上海陆家嘴金融（香港）有限公司	34,999万港元	100.00	股权投资
12	证通股份有限公司	251,875.00	0.99	金融信息服务
13	上海陆金盈嘉投资有限公司	10,000.00	100.00	投资管理、投资

注：上述公司除上海陆家嘴金融（香港）有限公司、上海陆金盈嘉投资有限公司外，均非陆金发控股子公司

截至该重大资产购买暨关联交易报告出具日，陆金发投资的合伙企业情况如下：

序号	合伙企业名称	陆金发身份	总认缴出资额（万元）	陆金发份额（%）	主营业务
1	上海黑石股权投资合伙企业（有限合伙）	有限合伙人	186,619.7183	20.00%	股权投资
2	上海国滨股权投资基金合伙企业（有限合伙）	有限合伙人	110,550	21.71%	股权投资
3	上海国和现代服务业股权投资基金合伙企业（有限合伙）	有限合伙人	253,575	19.88%	股权投资
4	上海德太一期股权投资合伙企业（有限合伙）	有限合伙人	24,623.9703	5.08%	股权投资
5	上海陆家嘴股权投资基金合伙企业（有限合伙）	有限合伙人	41,600	60.10%	股权投资
6	上海财居投资管理合伙企业（有限合伙）	有限合伙人	531,500	80.00%	股权投资

注：上海陆家嘴股权投资基金（有限合伙）及上海财居投资管理合伙企业（有限合伙）的普通合伙人系陆金发参股公司上海陆家嘴投资发展有限公司。

5、主要负债情况

截至 2016 年 3 月 31 日，陆金发母公司口径经审计的主要负债结构如下表所

示：

项目	2016年3月31日	
	金额（万元）	占比（%）
短期借款	111,907.81	31.80
长期借款	234,150.00	66.54
小计	346,057.81	98.34
负债合计	351,897.89	100.00

陆金发的主要负债包括短期借款和长期借款，二者合计占母公司口径总负债的 98.34%，主要系银行借款和陆家嘴集团提供的借款。

本次交易标的资产系陆金发 88.20% 股权，不涉及标的公司债权债务转移事宜，陆金发的债权债务仍由其享有或承担。

（三）本次交易对发行人的影响

1、本次交易对发行人主营业务的影响

本次交易前，发行人所处的行业是房地产，从事的主要业务是房地产的租赁和销售。从产品来分，主要是住宅类房地产的销售以及商业类房地产的租赁及转让，尤其发行人今后将加大中短期产品的运营，通过项目公司获取房产开发项目（含商业及办公等类房地产），项目开发成功后再转资产或股权，将成为发行人经常性的业务。发行人现有业务战略经营方针是长期持有核心区域的物业，短期出售或者转让零星物业，以达到发行人股东利润最大化的目标。

标的公司陆金发是由陆家嘴集团控股的推动陆家嘴集团金融产业发展的主要平台。自组建以来，陆金发通过控股爱建证券、陆家嘴信托及共同控制陆家嘴国泰人寿三家持牌机构，初步形成了“证券+信托+保险”的基本业务架构，同时，陆金发通过参股股权投资基金等方式广泛参与金融创新试点项目，为进一步发展成为金融控股企业奠定了良好的基础。

本次交易后，标的公司成为发行人控股子公司，发行人主营业务形成“地产+金融”双轮驱动的战略发展格局，为发行人开拓主营业务打开了新的发展空间。

2、本次交易对发行人财务状况和盈利能力的影响

本次交易前后，发行人最近一年一期的主要财务数据如下表所示：

财务指标	本次交易前 (合并)	本次交易后 (备考合并)	本次交易前 (合并)	本次交易后 (备考合并)
	2016年3月31日		2015年12月31日	
总资产（万元）	5,340,833.79	7,845,051.27	5,244,890.28	7,556,852.18
总负债（万元）	3,687,162.94	6,134,228.02	3,620,909.01	5,857,756.33

归属于母公司股东的所有者权益（万元）	1,325,594.62	1,114,510.95	1,299,726.24	1,104,701.37
资产负债率（%）	69.04	78.19	69.04	77.52
归属于母公司股东的每股净资产（元/股）	7.10	5.97	6.96	5.91
财务指标	2016年1-3月		2015年年度	
营业收入（万元）	110,666.98	137,434.97	563,135.79	756,522.99
净利润（万元）	38,544.55	39,403.43	212,190.49	265,329.47
归属于母公司股东的净利润（万元）	34,663.13	35,253.85	190,002.35	216,603.11
基本每股收益（元/股）	0.1856	0.1888	1.0173	1.1597
稀释每股收益（元/股）	0.1856	0.1888	1.0173	1.1597

（四）主要风险因素

1、本次重大资产重组摊薄即期回报的风险

根据安永审计出具的《审阅报告》，最近一年一期，上市公司于本次交易完成后的备考归属于母公司所有者的净利润和每股收益指标变动如下：

项目	本次交易前 (合并)	本次交易后 (备考合并)	本次交易前 (合并)	本次交易后 (备考合并)
	2016年1-3月		2015年12月31日	
归属于母公司所有者的净利润（万元）	34,663.13	35,253.85	190,002.35	216,603.11
基本每股收益（元/股）	0.1856	0.1888	1.0173	1.1597
稀释每股收益（元/股）	0.1856	0.1888	1.0173	1.1597

本次交易完成后，2016年1-3月和2015年度上市公司归属于母公司所有者净利润和每股收益均较本次交易前有所上升，上市公司盈利能力提升。但标的公司所处的金融行业受到经济周期与市场波动的影响，如果金融市场发生剧烈波动，将对标的公司的盈利能力造成重大的不利影响，同时，考虑本次重组并购贷款对公司财务费用的影响，上市公司未来每股收益在短期内也可能存在一定幅度的下滑，因此上市公司的即期回报可能被摊薄。特此提醒投资者关注本次重大资产重组可能摊薄即期回报的风险。

2、本次交易存在融资风险并可能导致发行人面临一定的财务风险

本次交易的收购方式为现金收购，根据评估值，上市公司用于本次收购的现金为 94.89 亿元。为支付本次交易现金对价，上市公司使用约 40% 的自有资金，其余通过银行借款的方式取得。

即使采用了分期付款的付款安排，为完成本次交易，上市公司动用了较大规模的自有资金，同时并购贷款的安排也导致上市公司增加较大规模的有息负债，因此上市公司可能因本次交易面临一定的财务风险。

3、本次交易存在标的公司资产有关业绩承诺无法实现或出现减值情况的风险

根据《重组办法》第三十五条的规定，采取收益现值法、假设开发法等基于未来收益预期的方法对标的资产进行评估或者估值并作为定价参考依据的，发行人应当在重大资产重组实施完毕后 3 年内的年度报告中单独披露相关资产的实际盈利数与利润预测数的差异情况，并由会计师事务所对此出具专项审核意见；交易对方应当与发行人就相关资产实际盈利数不足利润预测数的情况签订明确可行的补偿协议。

为保护发行人中小股东利益，发行人与陆家嘴集团、前滩集团签订了《业绩补偿协议》，约定在本次重组审计、评估结果确定后就标的公司有关经营业绩作出承诺，若标的公司有关经营业绩低于承诺数或出现减值情况，陆家嘴集团、前滩集团将相应承担补偿责任。

虽然发行人与陆家嘴集团、前滩集团已签订了《业绩补偿协议》，但鉴于标的公司所从事的金融及投资相关业务的固有风险，仍不排除标的公司实际经营业绩未能达到《业绩补偿协议》中约定的有关业绩承诺或出现减值情况。因此，本次交易存在标的公司有关业绩承诺无法实现的风险，特提醒投资者注意相关风险。

4、本次交易存在发行人与标的公司的业务整合风险

发行人的主营业务为房地产相关业务，标的公司的主营业务为金融投资相关业务，尽管房地产业务与金融业务存在一定的联系和协同效应，但毕竟分属不同行业，在法律法规、会计税收制度、商业惯例、公司管理制度、企业文化等经营管理方面存在差异。由于发行人与标的公司分属不同行业，双方未来业务整合到位尚需一定时间，因此本次交易存在发行人无法在短期内完成与标的公司的业务整合或业务整合效果不佳的风险。

5、标的资产估值风险

虽然评估机构在评估过程中勤勉、尽责，并执行了评估的相关规定，但可能出现未来实际情况与评估假设不一致，特别是宏观经济波动、行业监管变化，导致未来市场价值发生减损，出现标的资产的评估值与实际情况不符的情形。

二、通过现金支付的方式购买苏州绿岸股权方案

报告期内，公司完成了通过现金支付的方式购买苏州绿岸股权重大资产重组事项。公司于 2016 年 12 月 02 日以及 2016 年 12 月 19 日分别召开了第七届董事会 2016 年第六次临时会议以及 2016 年第三次临时股东大会，审议通过了公司下属全资子公司上海佳湾资产管理有限公司（以下简称“佳湾公司”）及以公司全资子公司上海佳二实业投资有限公司作为劣后的华宝信托-安心投资 20 号集合资金信托计划（以下简称“安心信托计划”，上述两个竞拍主体简称“竞拍联合体”）在上海联合产权交易所联合竞得苏州绿岸房地产开发有限公司 95% 股权项目的重大资产重组的相关议案（具体内容详见公司 2016 年 12 月 17 日于上海证券交易所网站披露的《重大资产购买报告书草案（修订稿）》及其摘要）。

（一）交易方案

根据《陆家嘴重大资产购买报告书草案（修订稿）》（以下简称“重大资产购买报告书”）及《重大资产购买暨关联交易实施情况报告书》，本次交易发行人下属全资子公司上海佳湾资产管理有限公司（以下简称“佳湾公司”）及以发行人全资子公司上海佳二资产管理有限公司（以下简称“佳二公司”）作为劣后的安心信托计划在上海联合产权交易所联合竞得苏州绿岸房地产开发有限公司（以下简称“苏州绿岸”）95% 股权项目，交易总金额为 85.25 亿元，其中苏州绿岸 95% 股权成交价格为 68.40 亿元，佳湾公司和安心信托计划代苏州绿岸向江苏苏钢集团有限公司（以下简称“苏钢集团”）偿还债务 16.85 亿元，并获得相应债权。本次交易完成后，苏钢集团持有苏州绿岸 5% 的股权，华宝信托有限责任公司（以下简称“华宝信托”）代安心信托计划持有苏州绿岸 72.4375% 的股权，佳湾公司持有苏州绿岸 22.5625% 的股权。本次交易的对手方为苏钢集团。截至目前，竞拍联合体已按照《产权交易合同》的约定向江苏苏钢集团有限公司支付了全部交易对价，并完成了标的资产的过户。2017 年 5 月 2 日，苏州高新区（虎丘区）市场监督管理局准予苏州绿岸的股东情况变更备案登记申请，并于同日向苏州绿岸核发了新的《营业执照》。

本次交易示意图如下：

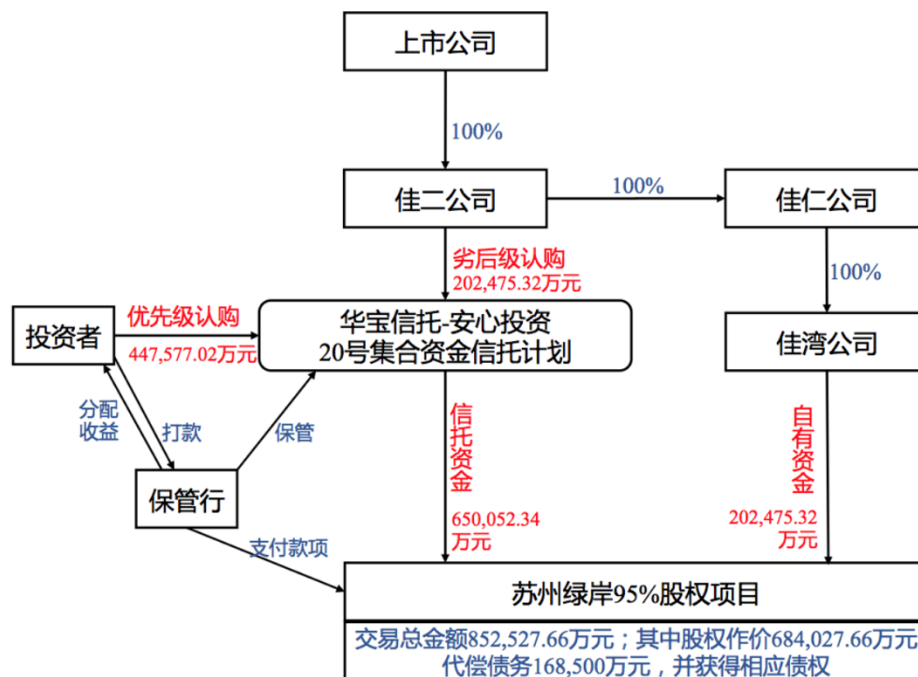

发行人用于本次交易的资金为发行人下属全资子公司佳湾公司自有资金和发行人全资子公司佳二公司作为劣后的安心信托计划资金。其中，佳湾公司出资 20.25 亿元，安心信托计划出资 65.01 亿元，佳二公司认购安心信托计划 20.25 亿元的劣后级份额，中国农业银行股份有限公司(以下简称“农业银行”)认购安心信托计划 44.76 亿元的优先级份额。相关资金的使用不影响发行人正常生产经营活动和业务拓展的资金需求。

本次交易中交易对方与本公司、本公司控股股东、实际控制人及其近亲属之间均不存在任何《上市规则》第十章所规定的关联关系，本次交易不构成关联交易。本次交易为现金收购，不涉及上市公司股权变动。本次交易完成后，陆家嘴集团仍为发行人控股股东，浦东新区国资委仍为本公司实际控制人，本次交易不会导致本公司控制权发生变化。因此，本次交易不构成《重组办法》第十三条规定的借壳上市。

标的资产经审计的主要财务数据与发行人同期经审计的财务数据比较如下：

项目	发行人	标的公司（苏州绿岸）			
	2015年度经审计数	2015年度经审计的财务数据	占发行人相同指标的比例	交易对价合计	占发行人相同指标的比例
资产总额	5,244,890.28	172,413.35	3.29%	852,527.66	16.25%

营业收入	563,135.79	-		-
资产净额[注1]	1,299,726.24	4,724.42	0.36%	852,527.66 [注 2] 65.59%

注:1、本次重大资产重组导致发行人对苏州绿岸有实际控制力,因此资产总额以苏州绿岸的资产总额和成交金额二者中的较高者为准,营业收入以苏州绿岸的营业收入为准,资产净额以苏州绿岸的净资产额和成交金额二者中的较高者为准。

2、苏州绿岸95%股权成交价格为684,027.66万元,佳湾公司和安心信托计划代苏州绿岸向苏钢集团偿还债务168,500.00万元,并获得相应债权,交易总金额为852,527.66万元。

本次交易,陆家嘴通过佳湾公司直接出资与佳二公司认购安心信托计划劣后份额的实际出资总额为 404,950.64 万元,基于本次交易的特殊交易结构,以交易总金额 852,527.66 万元作为交易作价的计算依据。

本次交易购买的资产净额(资产净额与交易额孰高的金额)占上市公司最近一个会计年度经审计的合并财务会计报告期末净资产额的比例达到 50%以上,且超过 5,000 万元,根据《重组办法》的相关规定,本次交易构成重大资产重组。

(二) 收购目标企业概况

本次并购标的“苏州绿岸房地产开发有限公司”(以下简称“苏州绿岸”)系苏钢集团下属从事房地产开发业务的子公司,成立以来一直负责其名下土地的拆迁平整等工作。本次交易完成后,苏州绿岸成为发行人的下属企业,发行人未来可对苏州绿岸现有项目地块进行房地产开发。截至 2016 年 6 月末,苏州绿岸总资产 17.25 亿元,总负债 16.79 亿元。2015 年度苏州绿岸净利润-0.28 亿元,系公司目前仅开展了“3 号地块”、“15 号地块”和“17 号地块”的前期工作,尚未产生营业收入。

1、苏州绿岸的基本情况如下:

公司名称:	苏州绿岸房地产开发有限公司
统一社会信用代码:	913205053212186093
主要办公地点:	苏州高新区浒墅关镇浒关北路201号
法定代表人:	刘家善
注册资本:	5,000万元
公司类型:	有限责任公司(法人独资)
成立日期:	2004年11月11日
经营范围:	房地产开发;企业管理;投资与资产管理;物业管理;经济信息咨询;矿产品、建材、非危险化工产品、焦炭、机电设备及配件、废钢、百货销售;自有房屋及机械设备的租赁;非运输类仓储;自营和代理各类商品及技术的进出口业务(国家限定企业经营或禁止进出口的商品及技术除外)。

2、截至该重大资产购买报告书出具日,苏州绿岸的股权及控制结构如下:

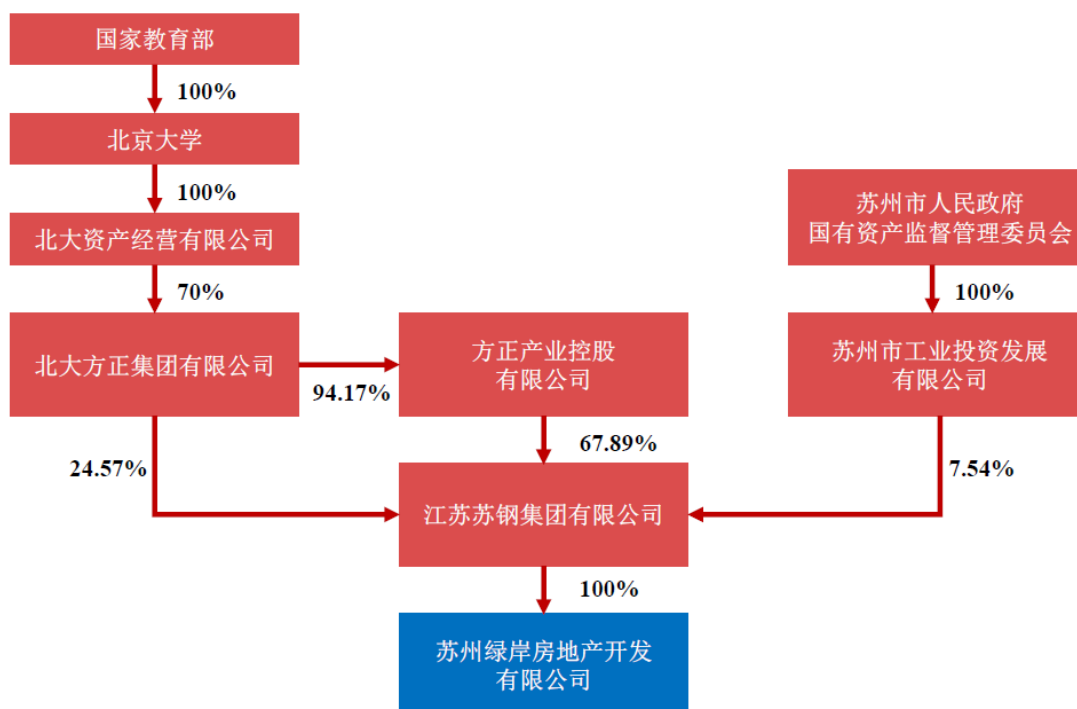

序号	股东名称	出资金额（万元）	持股比例（%）
1	苏钢集团	5,000.00	100.00
总计		5,000.00	100.00

3、主要财务数据

根据安永审计出具的《苏州绿岸审计报告》，截至该重大资产购买报告书出具日，苏州绿岸最近两年一期经审计的合并口径主要财务指标及非经常性损益情况如下：

资产负债表主要数据

单位：万元

项目	2016年6月30日	2015年12月31日	2014年12月31日
资产总计	172,525.45	172,413.35	172,100.43
负债总计	167,944.84	167,688.93	172,100.43
所有者权益	4,580.61	4,724.42	-

截至 2016 年 6 月 31 日，苏州绿岸的资产负债率为 97.34%。

利润表主要数据

单位：万元

项目	2016年1-6月	2015年度	2014年度
营业收入	-	-	-
亏损总额	143.81	275.58	-
净亏损	143.81	275.58	-

4、主要资产权属情况

截至 2016 年 6 月 30 日，苏州绿岸经审计的主要资产结构如下表所示：

单位：万元

项目	2016年6月30日
资产：	
流动资产：	
货币资金	6.90
存货	172,515.09
流动资产合计	172,521.99
非流动资产：	
固定资产	3.46
非流动资产合计	3.46
资产合计	172,525.45

5、主要负债情况

截至 2016 年 6 月 30 日，苏州绿岸经审计的主要负债结构如下表所示：

单位：万元

项目	2016年6月30日
流动负债：	
应付账款	0.16
应交税费	65.71
其他应付款	167,878.97
流动负债合计	167,944.84
负债合计	167,944.84

苏州绿岸的主要负债系其他应付款，占公司总负债的 99.96%，主要系苏州绿岸应付关联方苏钢集团的土地出让款。

截至目前，佳湾公司与华宝信托（代表安心信托计划）已根据交易各方的约定代苏州绿岸向苏钢集团偿还苏州绿岸欠苏钢集团的 1,685,000,000 元债务。

（三）标的资产的评估情况

本次交易的评估机构为东洲评估。本次交易的评估基准日为 2016 年 6 月 30 日，评估对象为苏州绿岸的股东全部权益。根据东洲评估出具的《评估报告》，本次评估采用资产基础法确定评估结论。本次标的公司资产评估增值情况如下：

单位：万元

对象	账面值	评估值	增减值	增值率 (%)	评估方法
	A	B	C=B-A	D=C/A	
苏州绿岸股东全部权益	4,580.61	723,172.57	718,591.96	15,687.69	资产基础法
苏州绿岸95%股权	4,351.58	687,013.94	682,662.36	15,687.69	-

（四）本次交易对发行人的影响

1、本次交易对发行人主营业务的影响

发行人核心业务为商业地产开发与运营，目前公司商业地产开发项目主要集中在上海、天津等地。随着我国国民经济的发展和城镇化进程的加快，商业地产得到了快速发展，开发企业专业化、产业化水平不断提高，跨区域扩张已成为大型开发企业普遍的实力增长方式。通过本次交易，发行人商业地产业务将进入苏州市场，有利于发行人核心业务的跨区域扩张。

标的公司持有的项目地块规模较大，规划有住宅、商业、金融、教育等多种业态，本次交易将有利于发行人进一步增加土地储备，拓展上市公司发展空间，符合上市公司“走出去”战略，进一步提升陆家嘴商业地产品牌影响力。

2、本次交易对发行人财务状况和盈利能力的影响

本次交易前后，发行人最近一年一期的主要经营业绩指标如下表所示：

财务指标	本次交易前	本次交易后 (备考合并)	本次交易前	本次交易后 (备考合并)
	2016年1-6月		2015年年度	
营业收入(万元)	400,980.94	400,980.94	563,135.79	563,135.79
净利润(万元)	114,943.40	114,799.59	212,190.49	211,914.91
归属于母公司股东的净利润 (万元)	85,072.57	84,935.95	190,002.35	189,740.55
基本每股收益(元/股)	0.2531	0.2526	0.5652	0.5644
稀释每股收益(元/股)	0.2531	0.2526	0.5652	0.5644
归属于公司普通股股东的加 权平均净资产收益率(%)	6.3639	6.3552	15.6646	15.6447
扣除非经常性损益后归属于 公司普通股股东的加权平均 净资产收益率(%)	6.2141	6.2054	14.9151	14.8951

注:2016年1-6月财务数据为经审阅调整后数据，与上市公司公告的2016年半年报数据有差异；于2016年6月，上市公司派发股票股利1,494,147,200股，派发后的发行在外普通股股数为3,361,831,200股。因此，以调整后的股数为基础计算最近一年一期的每股收益。

(五) 主要风险因素

1、本次重大资产重组摊薄即期回报的风险

根据《审阅报告》，本次交易完成后，发行人归属于母公司所有者的净利润和每股收益略有下降，标的公司经营业绩尚未体现，对发行人盈利水平的影响有限。截至该报告书签署日，标的公司仅开展了“3号地块”、“15号地块”和“17号地块”的前期工作，未形成开发完成的房地产项目，未来待标的公司房地产项目开发完成，预计将为上市公司带来持续的收益。由于房地产开发项目周期较长，

经营业绩难以在短期内体现，特此提醒投资者关注本次重大资产重组可能摊薄即期回报的风险。

2、本次交易可能导致发行人面临一定的财务风险

本次交易的收购方式为现金收购，发行人可能因本次交易面临一定的财务风险，主要体现在以下方面：

由于本次交易为现金收购且标的公司自身资本实力较弱，根据安永审计出具的《审阅报告》，发行人截至 2016 年 6 月 30 日的资产负债率将由交易前的 70.17% 上升至交易后的 73.79%。并且，房地产项目开发周期较长，标的公司后续的开发仍需发行人提供资金支持。

3、标的资产的评估风险

虽然评估机构在评估过程中勤勉、尽责，并执行了评估的相关规定，但可能出现未来实际情况与评估假设不一致，特别是宏观经济波动、行业监管变化，导致未来市场价值发生减损，出现标的资产的评估值与实际情况不符的情形。

4、本次交易未进行业绩承诺的风险

本次交易苏州绿岸 95% 股权交易作价系由上海联合产权交易所通过网络竞价(多次报价)确定，交易对方无需做出业绩承诺。交易对方未做出业绩承诺的情形符合《重组办法》的相关规定。

本次交易完成后，存在标的公司业绩无法达到预期的可能，由于交易对方未进行业绩承诺，交易对方无需给予相应补偿，提请投资者注意交易对方未做业绩承诺的风险。

六、发行人及其董事、监事、高级管理人员处罚及整改事项

截至募集说明书签署之日，发行人及其董事、监事和高级管理人员无受有权机关稽查、行政处罚、通报批评事项，不存在被采取司法强制措施的情况。

七、其他事项

（一）发行人出售子公司上海纯一实业发展有限公司 60% 股权的情况

于 2015 年 10 月，发行人的全资子公司上海佳二实业投资有限公司（以下简称“佳二公司”）在上海联合产权交易所挂牌出让佳二公司持有的全资子公司上海纯一实业发展有限公司（以下简称“纯一公司”）60% 的股权以及账面值为人

人民币 1.85 亿元的债权，挂牌价总计为人民币 6.63 亿元。于 2015 年 11 月，经上海联合产权交易所确认，以上海自贸区股权投资基金管理有限公司（以下简称“自贸区基金管理公司”）为基金管理人的上海自贸区基金-地产 1 号基金（以下简称“自贸区地产 1 号基金”）以挂牌价人民币 6.63 亿元摘取了上述股权（人民币 4.78 亿元）及债权（人民币 1.85 亿元），与佳二公司签订产权交易合同（合同编号：G315SH1008110）。纯一公司相应于 2015 年 11 月底修订公司章程，并于 2015 年 12 月初完成工商登记变更。陆家嘴股份相应于 2015 年度确认处置子公司的投资收益金额人民币 4.32 亿元。

本次交易的交易对手自贸区地产 1 号基金系契约型基金，基金份额持有人包括 A 类份额持有人（平安财富·汇安 538 号单一资金信托）及 B 类份额持有人（上海富都世界发展有限公司、上海自贸试验区一期股权投资基金合伙企业（有限合伙）及上海会元贰投资中心（有限合伙））。陆家嘴股份与自贸区地产 1 号基金不存在关联关系。

本次交易的出让价格系陆家嘴股份在上海联合产权交易所的挂牌价，该价格的制定是以标的物于 2015 年 3 月 31 日按照资产基础法评估的评估值（人民币 3.27 亿元，详见《沪财瑞评报（2015）1096 号》）为基础，综合上海市房地产价格在 2015 年下半年的变动情况所制定。

鉴于上海市房地产价格在 2015 年下半年的变动，陆家嘴股份在编制 2015 年度财务报表时，又聘请了北京戴德梁行资产评估有限公司对纯一公司的 2015 年年末价值进行评估，并得出评估值为人民币 7.79 亿元。由此，陆家嘴股份推算出纯一公司 60%股权的价值约为人民币 4.67 亿元（与挂牌成交价人民币 4.78 亿元较为接近），40%股权的价值约为人民币 3.12 亿元。

相应地，在陆家嘴股份的合并财务报表层面，陆家嘴股份按照《企业会计准则第 33 号--合并财务报表》的规定，根据纯一公司 60%股权的处置对价以及剩余纯一公司 40%股权的公允价值等数据计算得出处置子公司的投资收益为人民币 4.32 亿元，计入投资收益科目。

（二）发行人子公司上海陆家嘴金融发展有限公司与陆家嘴国际信托有限公司权益纠纷的情况

2015 年 12 月 16 日，陆金发作为委托人与陆家嘴国际信托作为受托人签署了包括《陆家嘴信托有限公司-传化大地集合资金信托计划信托合同》（以下简称

“《传化大地信托合同》”）在内的一系列信托文件，约定陆金发认购 1,321,589,449.92 份 B 类信托单位（以下简称“B 类信托单位”），认购资金为人民币 1,321,589,449.92 元。B 类信托单位的预期年化收益率为 8%。2016 年 4 月 15 日，陆金发致函陆家嘴信托，称因萧山项目处于早期开发，具有投资周期长、前几年投资收益有不确定因素存在的风险，决定将 B 类信托单位提前赎回。2016 年 6 月 24 日，陆家嘴信托发出付款指令向陆金发划付了人民币 1,321,589,449.92 元，资金用途为“传化大地赎回”。同时，陆金发收到陆家嘴信托出具的《回函》及相关说明文件，说明《传化大地信托合同》C 类信托单位委托人上海财兢投资管理合伙企业（有限合伙）同意陆金发提前退出，且 B 类信托单位由上海戟亭投资合伙企业（有限合伙）（以下简称“上海戟亭”）代表安邦中投投资有限公司申购 B 类信托单位。

2016 年 7 月 25 日，陆金发致函陆家嘴信托，表示在 2016 年 4 月 15 日发函表达提前赎回意向后，各方就赎回价格和程序进行了商讨，但无法达成一致，且陆家嘴信托无法安排新的投资人与陆金发协商 B 类信托单位的承接受让事宜。对于陆家嘴信托单方面于 2016 年 6 月 24 日退回 B 类信托单位认购价款人民币 1,321,589,449.92 元以及于 2016 年 7 月 22 日划付人民币 24,009,899.54 元作为信托收益的行为，陆金发称：陆家嘴信托违反《传化大地信托合同》相关规定，侵害了陆金发的合法权益。陆金发要求陆家嘴信托暂停 B 类信托单位赎回事宜的协商和谈判，暂缓推进对外转让 B 类信托单位及以变更信托计划的方式实现退出。陆金发认为，在未经合法程序修改传化大地信托计划、增加 B 类信托单位的前提下，陆家嘴信托允许上海戟亭购买 B 类信托单位的行为不对信托计划全体受益人产生法律效力。

2016 年 9 月 1 日及 2016 年 11 月 1 日，陆金发致函陆家嘴信托，表示陆金发签署的《信托合同》合法有效，陆家嘴信托仍应继续履行，并尽快提供收款账户信息，以便陆金发将陆家嘴信托擅自退回的认购款和信托收益退回。上海戟亭签署的信托文件不具备合法履行的基础，存在重大法律瑕疵。陆金发认为上海戟亭不享有 B 类信托单位的任何权利义务。

因相关各方未依据《传化大地信托合同》就信托单位的提前赎回机制和信托收益达成一致，此次陆金发 B 类信托单位的提前赎回存在法律上的瑕疵。陆金发所持有的 B 类信托单位是否被有效赎回存在法律上的争议。陆家嘴集团已出具

承诺，若因本争议给本公司造成损失的，陆家嘴集团将及时赔偿由此所遭受的损失。

（三）上海陆家嘴投资发展有限公司管理层违规问题

上海陆家嘴投资发展有限公司是陆家嘴金融发展有限公司的重要联营企业，陆金发对其持股 30%，并采用权益法对其核算。截止 2018 年 06 月 30 日，陆家嘴金融发展有限公司按权益法核算的账面余额为人民币 147,917,910.71 元。由于管理层违规问题，上海陆家嘴投资发展有限公司 2017 年 6 月以前（含 2017 年 6 月）的财务资料被检察院查封，导致该公司基本停止经营生产活动。上海陆家嘴投资发展有限公司管理层的违规属于个人问题，不会对上海陆家嘴投资发展有限公司产生重大或有负债。

（四）发行人处置子公司上海佳寿房地产开发有限公司股权的情况

于 2016 年 8 月，发行人向上海人寿保险股份有限公司转让所持上海佳寿房地产开发有限公司(原名“上海陆家嘴开发大厦有限公司”)49%之股权，自此发行人对佳寿公司持股比例由 100%下降至 51%，但未丧失控制权。

根据发行人与上海人寿保险股份有限公司于 2016 年 6 月签订的《股权转让框架协议》的约定，上海人寿保险股份有限公司享有对佳寿公司剩余 51%股权的收购选择权。于 2016 年 12 月，上海人寿保险股份有限公司正式发出《关于提前收购上海陆家嘴开发大厦有限公司剩余股权的商请函》。

发行人于 2017 年 10 月 12 日及 2017 年 10 月 30 日分别召开第七届董事会 2017 年第四次临时会议以及 2017 年第一次临时股东大会，审议并通过了《关于转让上海佳寿房地产开发有限公司 51%股权的议案》，同意公司将持有的佳寿公司 51%股权以不低于浦东新区资产评估工作管理中心核准的评估价值人民币 133,345.163587 万元通过上海联合产权交易所公开挂牌转让。经上海联合产权交易所确认，上海人寿保险股份有限公司为受让方。

2017 年 12 月 15 日，发行人与上海人寿签订了《产权交易合同》，转让价格为人民币 136,019.121532 万元。发行人向上海人寿保险股份有限公司转让上海佳寿房地产开发有限公司剩余 51%之股权。截止 2017 年 12 月 22 日，已收取全部股权转让交易款并完成工商变更、备案登记工作。故自处置完成日 2017 年 12 月 22 日起，佳寿公司不再纳入发行人合并范围。

发行人分次出让佳寿公司 100%之股权构成一揽子交易。第一次股权处置日，由于发行人尚未丧失对上海佳寿房地产开发有限公司的控制权，故将处置收益人民币 10.95 亿元确认为其他综合收益。第二次处置，发行人丧失对佳寿公司的控制权，在确认当期处置收益的同时将第一次处置收益结转入当期损益，两项合计共确认投资收益人民币 23.15 亿元。

（五）发行人处置子公司上海前绣实业有限公司 50%股权的情况

公司于 2018 年 1 月 10 日召开第七届董事会 2018 年第一次临时会议，审议通过了《关于公司控股子公司上海前滩实业发展有限公司拟公开挂牌转让上海前绣实业有限公司 50%股权的议案》，挂牌价格为人民币 13.49 亿元。经上海联合产权交易所确认，馨都發展有限公司 Citi-Fame Development Limited 为上述股权的受让方。2018 年 2 月 26 日，前滩实业与馨都發展签订了《产权交易合同》，转让价格为人民币 13.49 亿元。截至目前，前滩实业已收到本次股权转让全部交易价款人民币 13.49 亿元，并办理完成工商变更、备案登记工作。本次股权交易完成后，前绣实业成为公司控股子公司前滩实业的合营企业，前滩实业与馨都發展各持有其 50%股权，前绣实业不再纳入公司合并报表范围。

（六）2017 年度权益分派实施情况

2018 年 7 月 12 日，发行人公告了《2017 年年度权益分派实施公告》，以方案实施前的公司总股本 3,361,831,200 股为基数，每股派发现金红利 0.466 元（含税），共计派发现金红利 1,566,613,339.20 元，截至募集说明书签署日，现金红利已派发完毕。

第七节 备查文件

一、备查文件目录

除募集说明书披露资料外，发行人及主承销商将整套发行申请文件及其相关文件作为备查文件，供投资者查阅。有关备查文件目录如下：

- 1、发行人最近三年的财务报告和审计报告及最近一期的财务报表；
- 2、主承销商出具的核查意见；
- 3、上海市锦天城律师事务所出具的法律意见书；
- 4、上海新世纪资信评估投资服务有限公司出具的资信评级报告；
- 5、债券受托管理协议；
- 6、债券持有人会议规则；
- 7、中国证监会核准本次发行的文件。

二、查阅时间

工作日上午 8：30-11：30，下午 14：00-17：00。

三、查阅地点

自募集说明书公告之日，投资者可以至发行人、主承销商处查阅募集说明书全文及上述备查文件，亦可访问上海证券交易所网站（www.sse.com.cn）查阅部分相关文件。

（本页无正文，为《上海陆家嘴金融贸易区开发股份有限公司 2019 年公司债券（第一期）募集说明书摘要》的盖章页）

上海陆家嘴金融贸易区开发股份有限公司

2019 年 2 月 21 日

